

ФКУ «ГБ МСЭ
по г. Санкт-
Петербургу»
Минтруда России

Заместитель
Руководителя по
экспертной
работе

Кароль Елена
Викторовна

**ИЗМЕНЕНИЯ
НОРМАТИВНО-ПРАВОВОГО
РЕГУЛИРОВАНИЯ
ВОПРОСОВ УСТАНОВЛЕНИЯ
ИНВАЛИДНОСТИ
И РАЗРАБОТКИ ИПРА
ДЕТЯМ В ВОЗРАСТЕ ДО 18 ЛЕТ**

Постановление Правительства РФ от 29 марта 2018 г. № 339 «О внесении изменений в Правила признания лица инвалидом»

- Утвержден перечень заболеваний, дефектов, морфологических изменений, необратимых изменений, нарушений функций органов и систем организма, при которых группа инвалидности без указания срока переосвидетельствования
- (категория "ребенок-инвалид" до достижения гражданином возраста 18 лет)
- устанавливается гражданам не позднее 2 лет после первичного признания инвалидом (установления категории «ребенок-инвалид»)





- Утвержден перечень заболеваний, дефектов, необратимых морфологических изменений, нарушений функций органов и систем организма,

- при которых группа инвалидности (категория "ребенок-инвалид") устанавливается без срока переосвидетельствования (до достижения возраста 18 лет)

- при первичном освидетельствовании

**Утверждены
показания и условия
для установления
категории «ребенок-
инвалид»
сроком на 5 лет
и до достижения
возраста 14 лет**

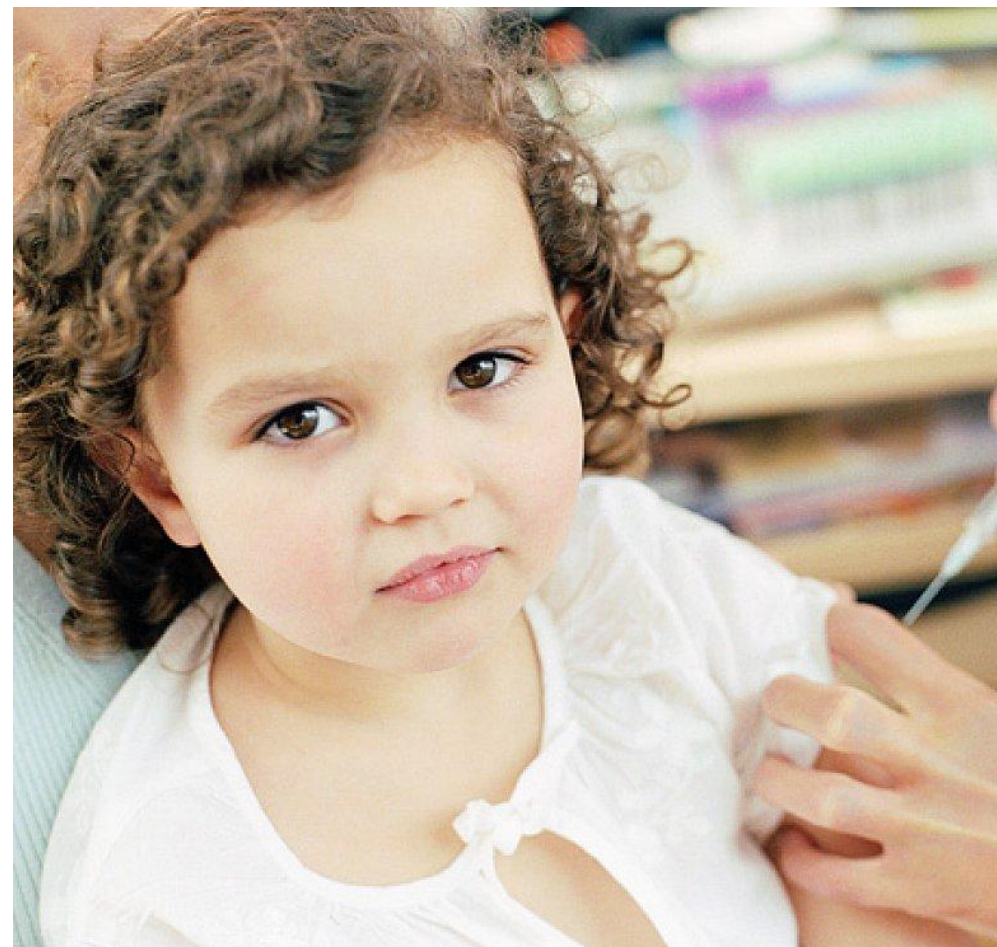

- Утвержден **перечень** заболеваний, дефектов, необратимых морфологических изменений, нарушений функций органов и систем организма, при **которых инвалидность устанавливается при заочном освидетельствовании,**
- определены **иные обстоятельства,** которые учитываются при решении вопроса о заочном освидетельствовании

- Названы основные цели проведения медико-социальной экспертизы.
- Изменены сроки установления категории "ребенок-инвалид" - на 1 год, 2 года, 5 лет, до достижения гражданином возраста 14 лет либо 18 лет.
- Определено условие установления группы инвалидности без указания срока переосвидетельствования (категория "ребенок-инвалид" до достижения гражданином возраста 18 лет) при первичном признании гражданина инвалидом (установлении категории "ребенок-инвалид") в отношении граждан, обратившихся в бюро самостоятельно в соответствии с пунктом 19 настоящих Правил: ***в случае отсутствия положительных результатов назначенных ему в соответствии с указанным пунктом реабилитационных или абилитационных мероприятий***

Категория "ребенок-инвалид" сроком на 5 лет устанавливается:

- а) при первичном освидетельствовании детей в случае выявления злокачественного новообразования, в том числе при любой форме острого или хронического лейкоза;
- б) при повторном освидетельствовании детей-инвалидов с врожденной оперированной гидроцефалией со стойкими выраженными и значительно выраженными нарушениями психических, нейромышечных, скелетных и связанных с движением (статодинамических) функций, сенсорных функций;
- в) при повторном освидетельствовании детей-инвалидов со сколиозом III - IV степени, быстро прогрессирующим, мобильным, требующим длительных сложных видов реабилитации;
- г) при повторном освидетельствовании детей-инвалидов с адреногенитальным синдромом (сольтеряющая форма) с высоким риском жизнеугрожающих состояний;

- д) при повторном освидетельствовании детей-инвалидов с нефротическим синдромом со стероидной зависимостью и стероидной резистентностью, с 2-мя и более обострениями в год, с прогрессирующим течением, с хронической почечной недостаточностью (хроническая болезнь почек любой стадии);
- е) при врожденных, наследственных пороках развития челюстно-лицевой области со стойкими выраженными и значительно выраженными нарушениями функции пищеварительной системы, нарушениями языковых и речевых функций в период проведения многоэтапных сложных видов реабилитации, в том числе при первичном освидетельствовании детей с врожденной полной расщелиной губы, твердого и мягкого неба;
- ж) при первичном освидетельствовании детей с ранним детским аутизмом и иными расстройствами аутистического спектра.

Категория «ребенок-инвалид» до достижения возраста 14 лет устанавливается:

- а) при первичном освидетельствовании ребенка, имеющего инсулинозависимый сахарный диабет, при адекватности проводимой инсулинотерапии, отсутствии нужды в ее коррекции, при отсутствии осложнений со стороны органов-мишеней или с начальными осложнениями в возрастной период, в который невозможен самостоятельный контроль за течением заболевания, самостоятельное осуществление инсулинотерапии;
- б) при первичном освидетельствовании ребенка, имеющего классическую форму фенилкетонурии среднетяжелого течения, в возрастной период, в который невозможен самостоятельный систематический контроль за течением заболевания, самостоятельное осуществление диетотерапии;
- в) при повторном освидетельствовании детей-инвалидов с хронической тромбоцитопенической пурпурой при непрерывно рецидивирующем течении, с тяжелыми геморрагическими кризами, резистентностью к терапии.



- Настоящие **Правила** определяют в соответствии с Федеральным законом "О социальной защите инвалидов в Российской Федерации" **порядок и условия признания лица инвалидом.**
- Признание гражданина инвалидом осуществляется при проведении медико-социальной экспертизы **исходя из комплексной оценки состояния организма гражданина** на основе анализа его клинико-функциональных, социально-бытовых, профессионально-трудовых и психологических данных **с использованием классификаций и критериев**, утверждаемых Министерством труда и социальной защиты Российской Федерации.

- 1. **Классификации** определяют основные **виды стойких расстройств функций организма человека**, обусловленных заболеваниями, последствиями травм или дефектами, и **степени их выраженности**, а также основные **категории жизнедеятельности человека и степени выраженности** ограничений этих категорий.
- 2. **Критерии**, используемые при осуществлении медико-социальной экспертизы граждан федеральными государственными учреждениями медико-социальной экспертизы, **определяют основания установления групп инвалидности** (категории "ребенок-инвалид").

- Медико-социальная экспертиза проводится по заявлению гражданина (его законного или уполномоченного представителя) в соответствии с указанными в нем одной или несколькими целями, предусмотренными пунктом 24 (1) настоящих Правил.

Гражданину, признанному инвалидом, специалистами бюро (главного бюро, Федерального бюро), проводившими медико-социальную экспертизу, разрабатывается индивидуальная программа реабилитации или абилитации.



- При необходимости внесения исправлений в индивидуальную программу реабилитации или абилитации в связи с изменением персональных, антропометрических данных инвалида (ребенка-инвалида), необходимостью уточнения характеристик ранее рекомендованных видов реабилитационных и (или) абилитационных мероприятий, а также в целях устранения технических ошибок (описка, опечатка, грамматическая или арифметическая ошибка либо подобная ошибка) инвалиду (ребенку-инвалиду) по его заявлению либо по заявлению законного или уполномоченного представителя инвалида (ребенка-инвалида) взамен ранее выданной составляется новая индивидуальная программа реабилитации или абилитации без оформления нового направления на медико-социальную экспертизу инвалида (ребенка-инвалида).
- При этом изменение иных сведений, указанных в ранее выданной индивидуальной программе реабилитации или абилитации, не осуществляется.



Постановление Правительства РФ от 24.01.2018 № 60

• При необходимости включения в индивидуальную программу реабилитации или абилитации ребенка-инвалида рекомендаций о товарах и услугах, предназначенных для социальной адаптации и интеграции в общество детей-инвалидов, на приобретение которых направляются средства (часть средств) материнского (семейного) капитала (далее - товары и услуги), ребенку-инвалиду по его заявлению либо по заявлению законного или уполномоченного представителя ребенка-инвалида взамен ранее выданной составляется новая индивидуальная программа реабилитации или абилитации ребенка-инвалида без оформления нового направления на медико-социальную экспертизу.

Составление новой индивидуальной программы реабилитации или абилитации ребенка-инвалида с включением в нее рекомендаций о товарах и услугах осуществляется на основании решения бюро (главного бюро, Федерального бюро) о нуждаемости ребенка-инвалида в приобретении товаров и услуг, принятого по результатам обследования ребенка-инвалида.



В случае если в индивидуальную программу реабилитации или абилитации ребенка-инвалида вносятся рекомендации о товарах и услугах, относящихся к медицинским изделиям, ребенок-инвалид (его законный или уполномоченный представитель) представляет в бюро (главное бюро, Федеральное бюро) выданную медицинской организацией справку, содержащую информацию об основном диагнозе, осложнениях и сопутствующем диагнозе (диагнозах) ребенка (далее - справка), и решение о нуждаемости ребенка-инвалида в приобретении товаров и услуг, относящихся к медицинским изделиям, которое принимается на основании справки.



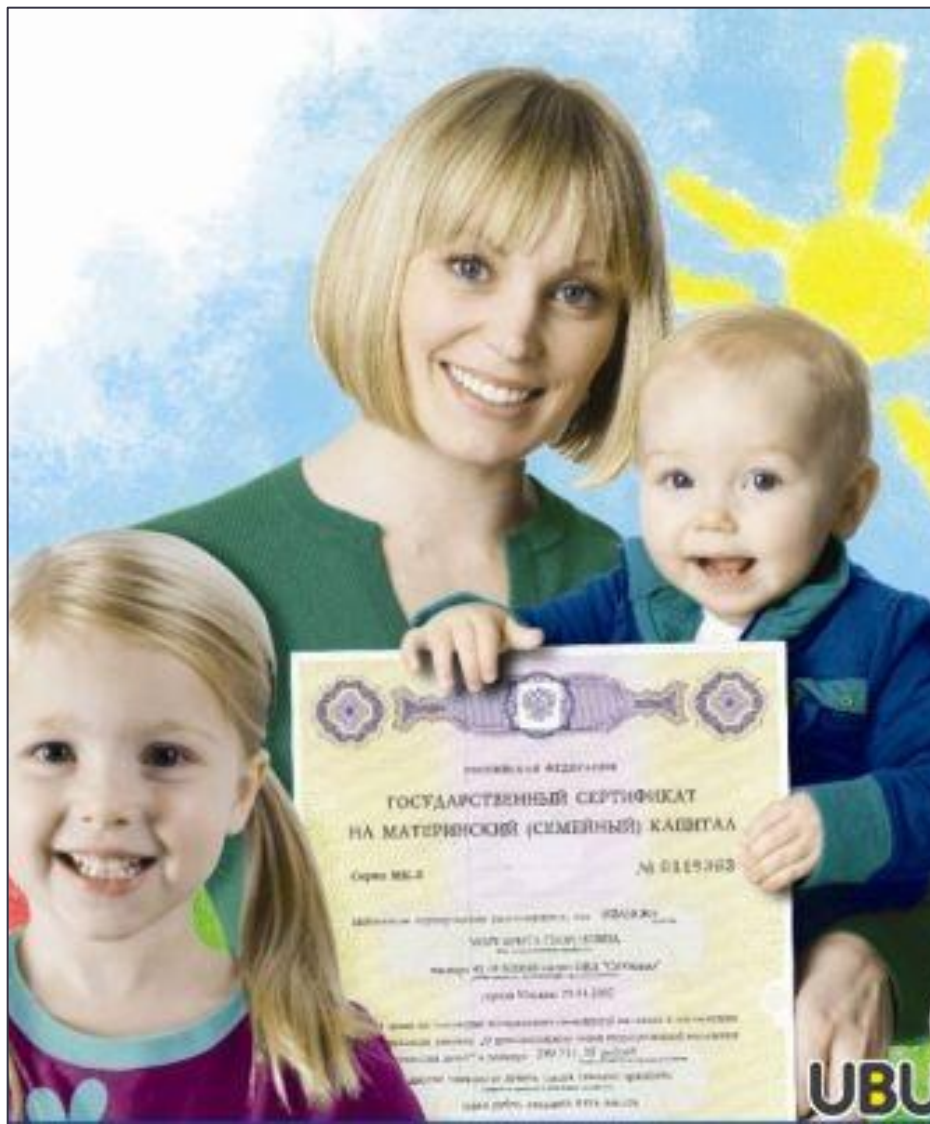

Представление справки не требуется, если заявление о включении товаров и услуг, относящихся к медицинским изделиям, в индивидуальную программу реабилитации или абилитации ребенка-инвалида поступило в течение 1 года с даты выдачи указанной программы бюро (главным бюро, Федеральным бюро). В данном случае решение о нуждаемости в приобретении товаров и услуг, относящихся к медицинским изделиям, выносится по имеющимся в бюро (главном бюро, Федеральном бюро) сведениям предыдущих освидетельствований ребенка-инвалида, находящихся в распоряжении бюро (главного бюро, Федерального бюро).

СПАСИБО ЗА ВНИМАНИЕ!