Вторая Мировая война. Западный фронт 1940–1941

© Л.А. Кацва, 2012

Гитлер оккупирует Европу

Весной 1940 г. расчеты тех западных политиков, которые надеялись, что гитлеровская экспансия будет развиваться только на восток, а Западная Европа сможет остаться вне войны, окончательно рухнули.

В течение весны и лета 1940 г. Гитлер овладел почти всей Западной Европой, а осенью 1940 г. и весной 1941 г. – Юго-Восточной Европой.

Германия осуществила свои завоевания в форме молниеносной войны – блицкрига.

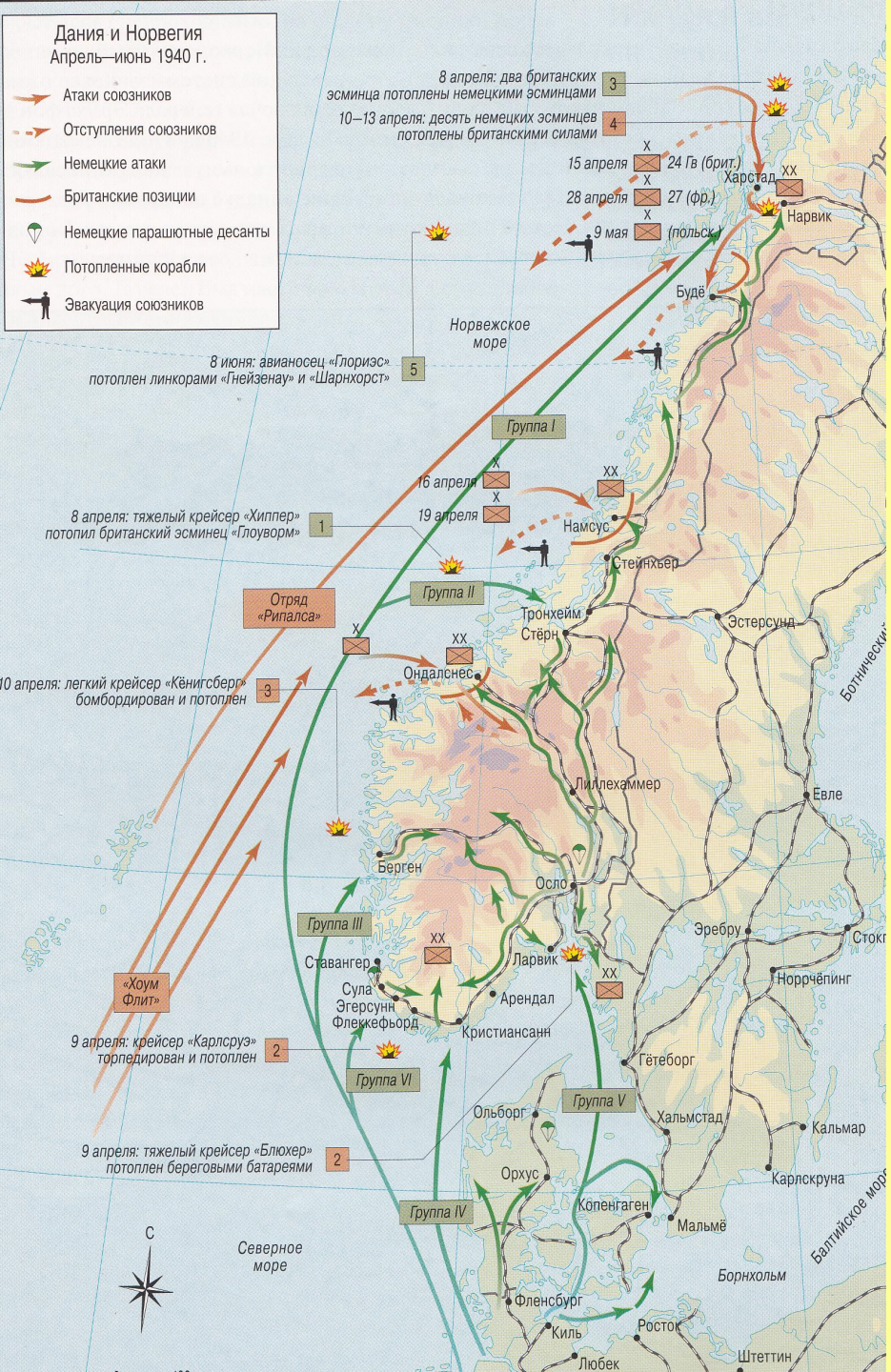

Захват Дании и Норвегии

Ранним утром 9 апреля 1940 г. немецкие войска вступили в Данию и высадились во всех основных портах Норвегии.

Неопытная и малочисленная норвежская армия не смогла оказать сопротивления.

Английский флот уничтожил 10 немецких эсминцев под Нарвиком, но не смог воспрепятствовать высадке.

Захват Осло задержался из-за потопления береговыми батареями крейсера

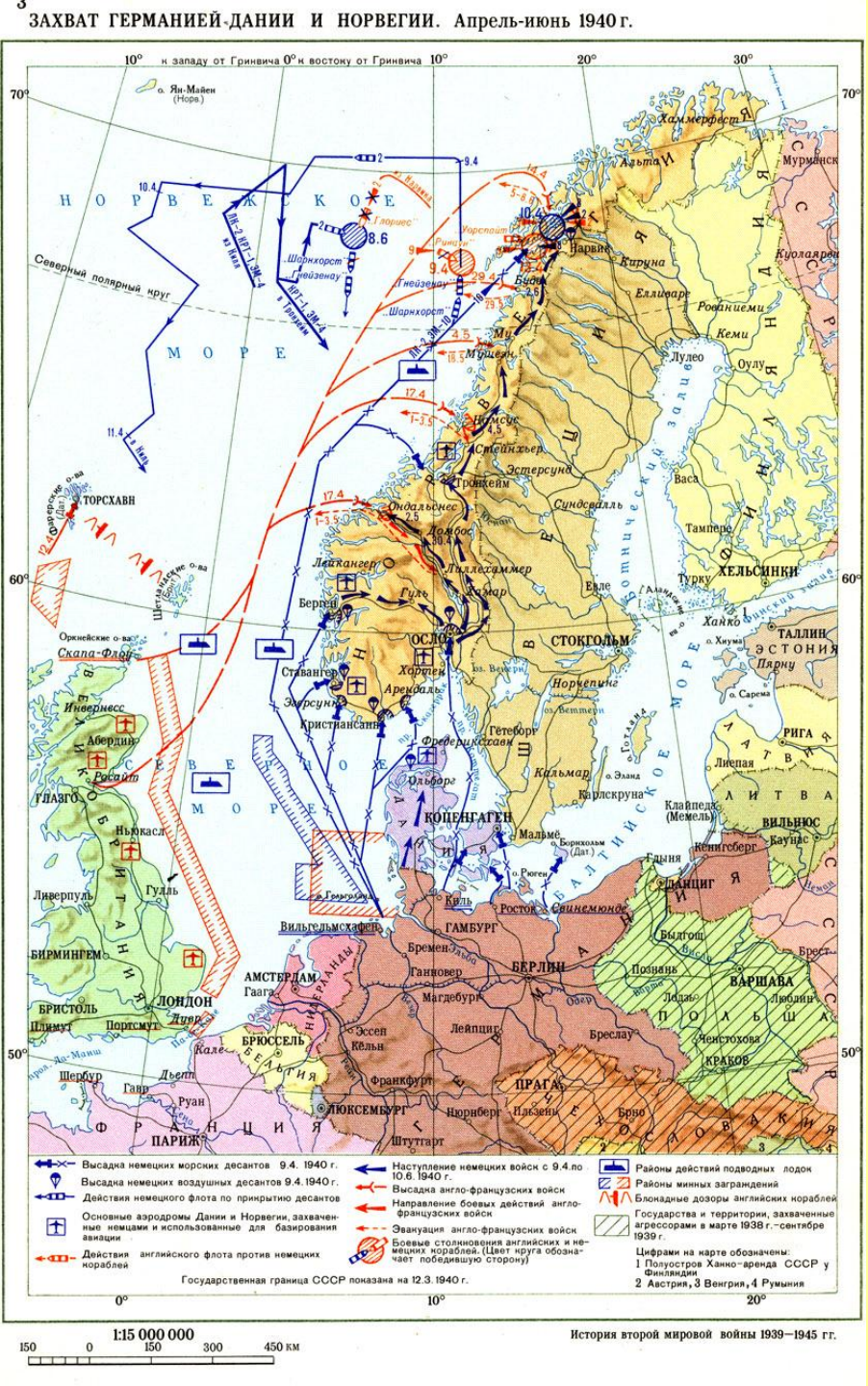

Захват Дании и Норвегии

Для захвата Осло немцы использовали парашютистов.

Король и правительство Норвегии успели бежать на Север.

Дания, как и Норвегия, была оккупирована 9 апреля, не оказав практически никакого сопротивления вермахту.

Британские экспедиционные силы, высаженные в Норвегии, были эвакуированы из южных и центральных районов 1–2

Германия и союзники на Западе

«Слишком твердая защита для взлома».
Карикатура в канадской «Монреаль газетт» 18 ноября 1939 г.

В чем смысл карикатуры в канадской газете?

На Западе были уверены в превосходстве англо-французских сил и полагали, что Гитлер не рискнет вторгнуться во Францию.

Между тем, после захвата Дании и Норвегии Гитлер сосредоточил на границах Франции и Бельгии 136 дивизий против 135 у Англии, Франции, Бельгии и Голландии.

Командование и штабы союзников действовали несогласованно, в особенности из-за нейтралитета

Германия и союзники на Западе

Французский танк Н-35 «Гочкис».

Союзники несколько превосходили немцев по количеству танков.

Французские танки уступали немецким в скорости, но превосходили в бронировании.

Однако союзники использовали танки только для поддержки пехоты, а немцы создали танковые дивизии для нанесения массированных танковых ударов.

Германская авиация превосходила англо-французскую и по численности, и по боевым качествам самолетов. Это объяснялось недооценкой авиации французским командованием, опиравшимся на опыт войны 1914–1918 гг.

План вторжения во Францию

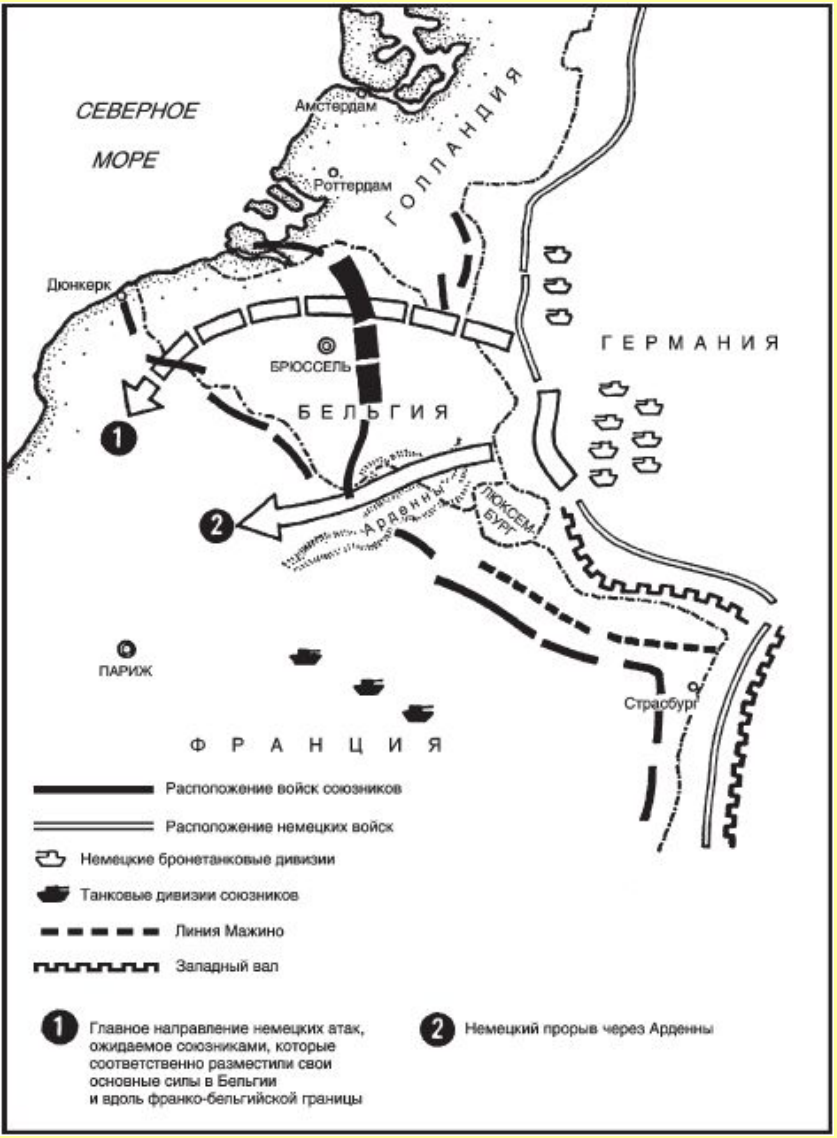

Гитлер планировал вторгнуться во Францию в ноябре 1940 г. Однако из-за неготовности армии этот срок неоднократно переносился.

Германский Генштаб разработал план «Гельб» («желтый»), предусматривавший вторжение во Францию через Бельгию.

Но в январе 1940 г. по инициативе генерала Э. Манштейна план был изменен.

Манштейн понимал, что союзники ждут повторения «плана Шлиффена» 1914 г.

План вторжения во Францию

Вместо этого Манштейн предложил осуществить прорыв через Арденны, считавшиеся непроходимыми для танков.

Гитлер принял план Маштейна в конце февраля.

Союзники, убежденные, что немцы будут наступать в Бельгии, направили туда основные силы, а для прикрытия Арденн, как и рассчитывал Манштейн, оставили

Вторжение во Францию

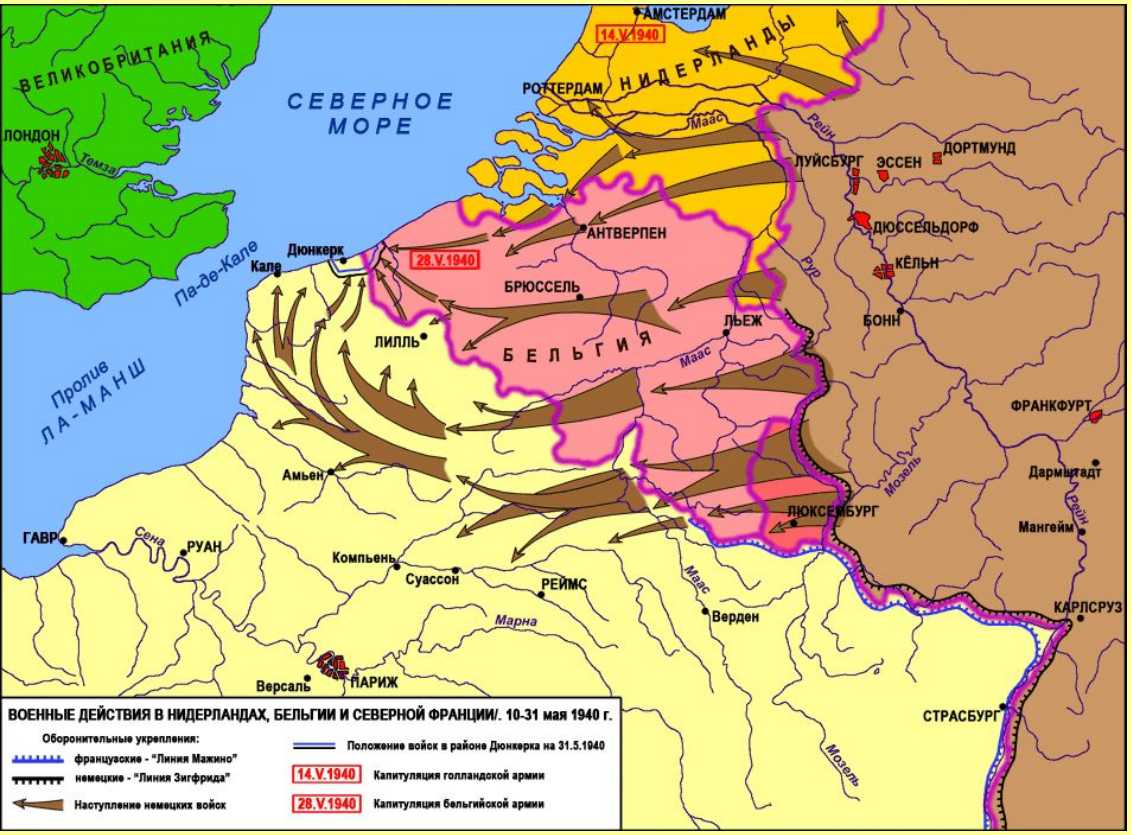

10 мая немецкие войска вторглись в Бельгию и Голландию.

Решающую роль в их успехе сыграли воздушно-десантные и танковые части.

Голландия капитулировала на 5-й день войны.

Французские войска, выдвинувшись в Бельгию, попали в ловушку.

Совершив прорыв через «непроходимые» Арденны, танкисты Г. Гудериана 13 мая форсировали р. Маас у Седана и повернули на запад – к побережью Па-де-Кале.

Вторжение во Францию

Французское командование действовало слишком медленно, не успевая за стремительно продвигавшимся противником.

20 мая танки Гудериана вышли к побережью, отрезав союзные войска в Бельгии.

27 мая Бельгия капитулировала.

Английские войска были эвакуированы из порта Дюнкерк в течение 27 мая – 4 июня.

Эвакуация из Дюнкерка

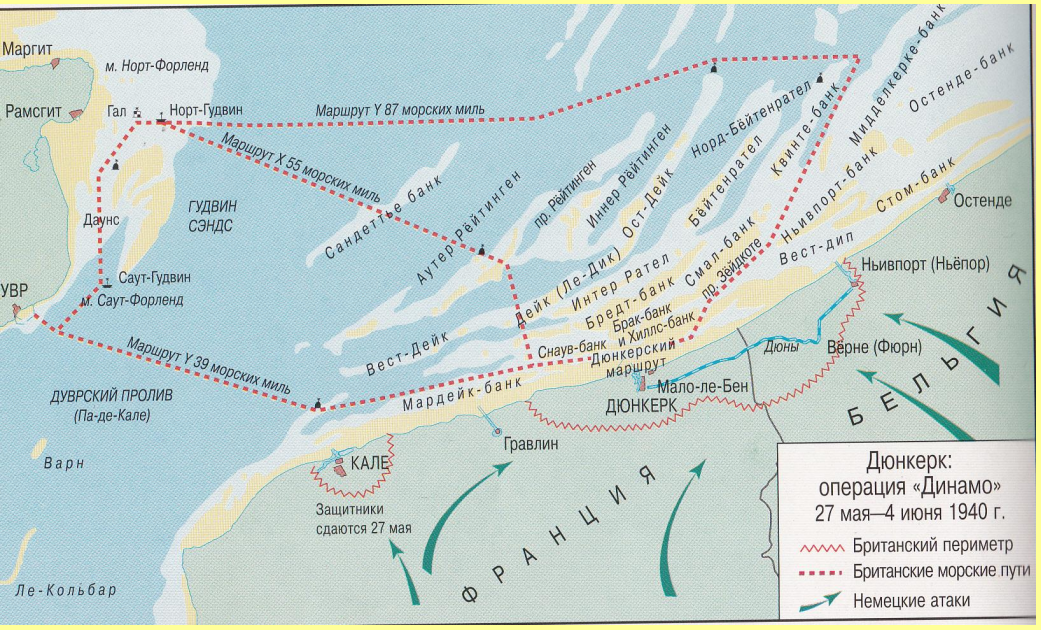

Англичане эвакуировали из Дюнкерка 224 тыс. своих и 95 тыс. французских и бельгийских солдат.

Хотя им пришлось бросить тяжелую технику, эвакуация вошла в историю как «Дюнкеркское чудо».

Спасение английской армии стало возможным благодаря приказу Гитлера, 24 мая приостановившего продвижение танков на Дюнкерк.

Вероятные мотивы Гитлера:
Нежелание терять танки в болотах Фландрии.
Надежды на эффективность действий авиации.
Возможные расчеты на примирение с Англией.

Крушение Франции

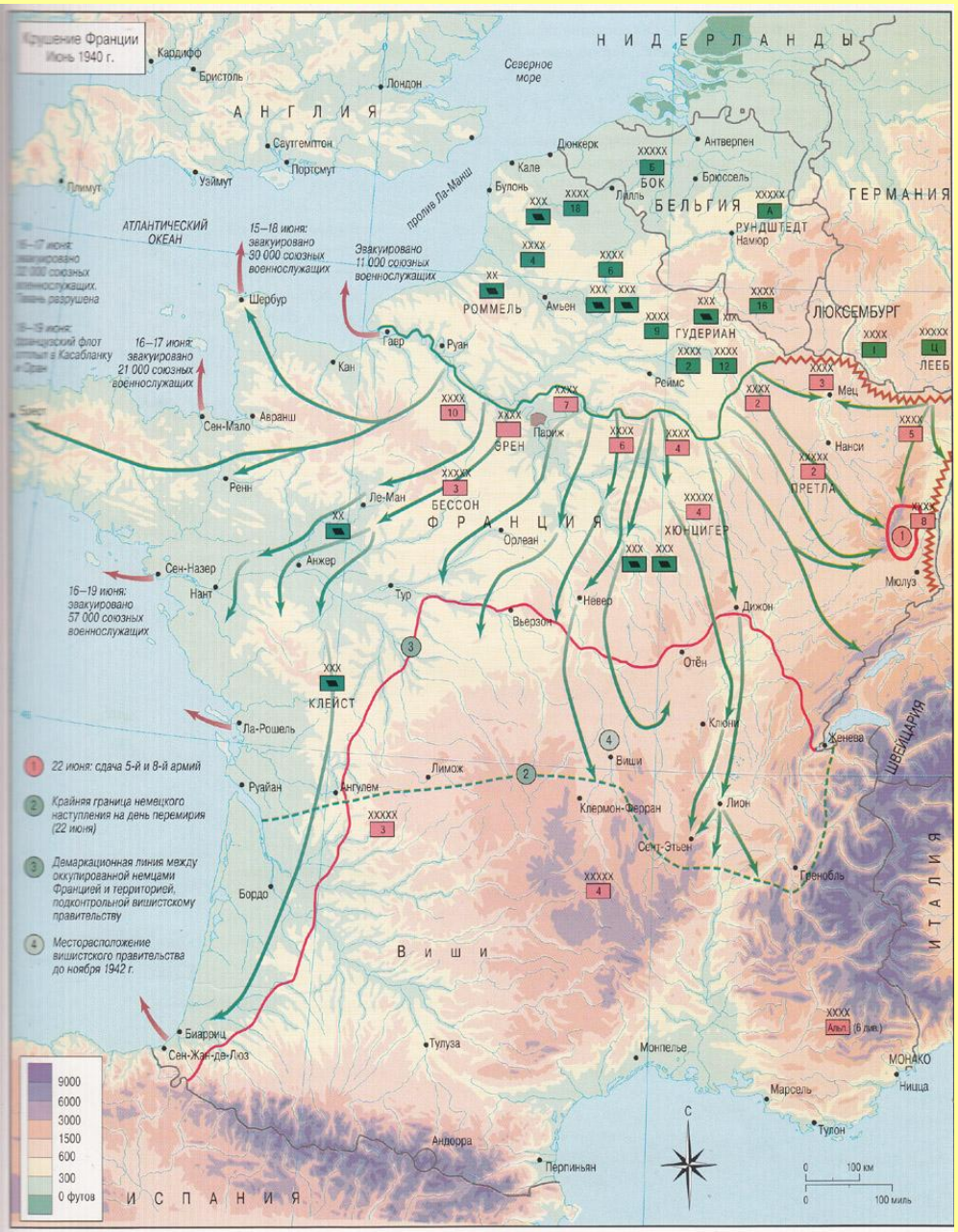

После разгрома союзников в Бельгии вермахт, практически не встречая сопротивления, устремился на юг.

14 июня без боя был сдан Париж.

16 июня Франция капитулировала.

Немцы оккупировали северную и западную часть Франции, оставив «свободную зону» на юге.

Оккупация Франции

Встреча маршала Петэна и А. Гитлера.

Юго-восточные районы Франции оккупировала Италия.

На юге было создано марионеточное правительство Виши во главе с маршалом Анри Филиппом Петэном.

«Свободная Франция»

Генерал Ш. де Голль, отказавшись признать капитуляцию Франции и перемирие, подписанное Петэном с гитлеровцами, вылетел в Лондон и 18 июня 1940 г. обратился по радио к французам, призывая их к сопротивлению.

Ш. де Голль создал комитет «Свободная Франция» (после 1942 г. – «Сражающаяся Франция»).

К «Свободной Франции» присоединились, отказавшись повиноваться правительству Виши, многие французские колонии.

Битва за Британию

Уинстон Черчилль

После капитуляции Франции Великобритания осталась единственным противником гитлеровской Германии.

10 июня 1940 г., в день немецкого вторжения во Францию, британское правительство вместо Н. Чемберлена возглавил У. Черчилль.

У. Черчилль:
«Только после того, как Франция была раздавлена, у Великобритании благодаря преимуществу ее островного положения родилась из мук поражения и угрозы уничтожения национальная решимость, равная решимости Германии».

Битва за Британию

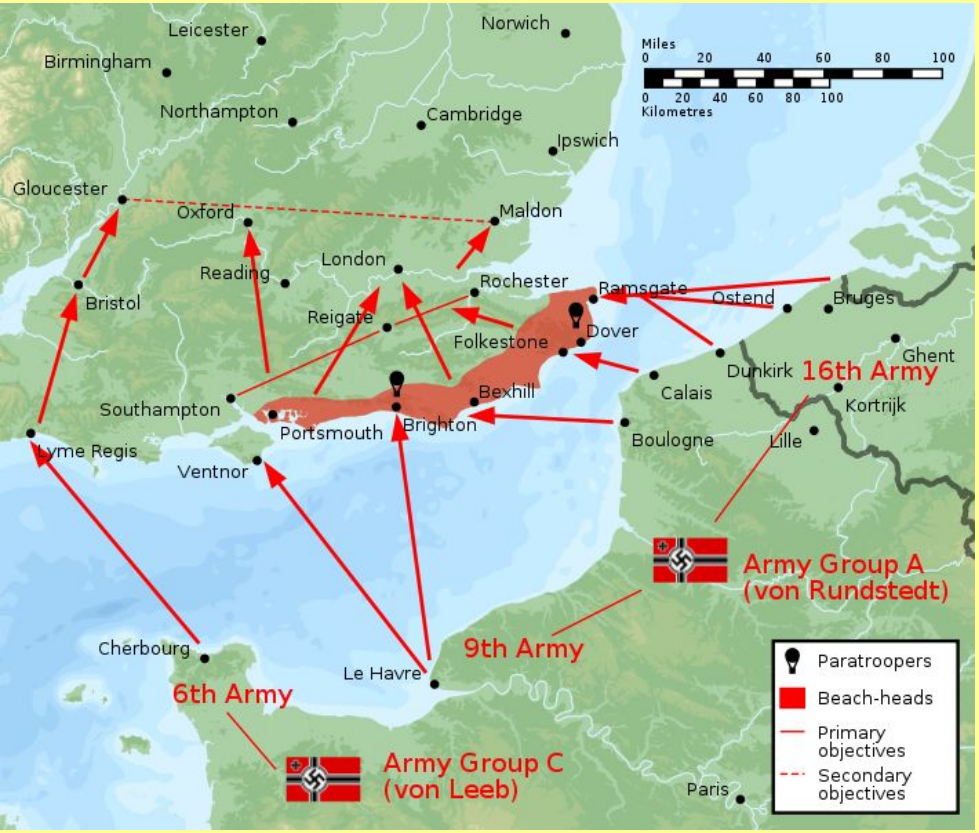

План операции «Морской лев»

16 июня 1940 г. Гитлер утвердил план операции «Морской лев» – высадки на Британские острова.

Предусматривалась высадка 25 дивизий между Дувром и Портсмутом, а затем наступление с целью отрезать Лондон.

Однако для этого было необходимо добиться господства в воздухе, чтобы с помощью пикирующих бомбардировщиков нанести поражение

Битва за Британию

С 12 августа 1940 г. немецкая авиация начала интенсивно бомбить территорию Великобритании, особенно авиазаводы, аэродромы и радарные станции.

Люфтваффе имели 1300 бомбардировщиков и более 960 истребителей.

Английские ВВС насчитывали 700–800 истребителей.

Производство в 1940 г.:
Германия – 8070 самолетов
Англия – 9924 самолета.

О чем свидетельствуют эти цифры?

Сентябрь 1940 г.—май 1941 г.
Немецкие воздушные атаки
Направление радиолучей 14—15 нояб. 1940 г.
Восточный Округ гражданской обороны
Граница округов гражданской обороны
Эвакуируемый район
Район приема эвакуируемых
Нейтральный район
Нейтральное государство
Объект тяжелых бомбардировок
5-й воздушный флот из Дании и Норвегии
2-й воздушный флот
3-й воздушный флот
Северное море
Ирландское море
Люфтваффе случайно бомбят объекты в нейтральной Ирландии в ходе воздушных рейдов на Белфаст
Ньюкасл-апон-Тайн
Сандерленд
Мидлсбро
Йорк
Гуль
Ливерпуль
Шеффилд
Ноттингем
Лестер
Ковентри
Бирмингем
Бристоль
Кардифф
Саутгемптон
Портсмут
Плимут
Эксетер
Дублин
Белфаст
Дроэда
Уэксфорд
Лондон
Саутенд-он-Си
Дувр
Кале
Булонь-сюр-Мер
Дюнкерк
Брайтон
Шербур
Норманские о-ва (брит.)
пролив Ла-Манш
Франция
Северо-восточный
Северо-западный
Северный Мидленд
Мидленд
Юго-восточный
Юго-западный
Восточный
Уэльс
Шотландия
Ирландия
Нортумберленд
Камберленд
Уэстморленд
Дарем
Норт-Райдинг
Уэст-Райдинг
Ист-Райдинг
Йоркшир
Ланкашир
Чешир
Линкольншир
Ноттингемшир
Стаффордшир
Шропшир
Уорикшир
Нортгемптоншир
Бедфордшир
Хартфордшир
Кембриджшир
Суффолк
Норфолк
Эссекс
Кент
Суррей
Сассекс
Гемпшир
Уилтшир
Сомерсет
Дорсет
Девон
Корнуолл
Уэльс
Монмутшир
Глостершир
Оксфордшир
Бакингемшир
Мидлсекс
Хертфордшир
Кардиган
Пембрук
Кармартен
Брекнок
Радиор
Монтгомери
Мерионет
Денби
Флинт
Карнарвон
Ангус
Перт
Данди
Аргайл
Дамбартон
Клакманнон
Стерлинг
Кинросс
Уэст-Лотиан
Ист-Лотиан
Эдинбург
Мидлотиан
Берик
Пиблс
Ланарк
Селкирк
Роксборо
Дамфрис
Кирюбри
Уигтон
Бьют
Эр
Ренфру
Глазго
Антрим
Даун
Арма
Кинкардин
Дамб
Ольстер
Лидс
Брадфорд
Хаддерсфилд
Дербишир
Лестершир
Ноттингем
Сток-он-Трент
Ливерпуль
Сент-Хеленс
Блэкпул
Престон
Блэкберн
Уэлсон
Вулвергемптон
Уорикшир
Хертфорд
Вустер
Бедфордшир
Лутон
Бакингемшир
Оксфорд
Рединг
Тонбридж-Уэлс
Восточный Суссекс
Западный Суссекс
Брайтон
Саутгемптон
Борнмут
Эксетер
Плимут
Кардиф
Бристоль
Бат
Уэлсон
Лестер
Норидж
Ипсуич
Кембридж
Нортгемптон
Хантингдон
Западный Суффолк
Айл-оф-Эли
Лондон
Эссекс
Мидлсекс
Оксфордшир
Глостершир
Монмут
Гламорган
Суонси
Пембрук
Кардиган
Брекнок
Радиор
Монтгомери
Мерионет
Денби
Флинт
Карнарвон
Чешир
Шропшир
Стаффордшир
Ноттингемшир
Дербишир
Линкольншир
Норфолк
Суффолк
Кембриджшир
Бедфордшир
Хертфордшир
Кент
Суррей
Сассекс
Гемпшир
Уилтшир
Сомерсет
Дорсет
Девон
Корнуолл
Уэльс
Монмутшир
Глостершир
Оксфордшир
Бакингемшир
Мидлсекс
Хертфордшир
Кардиган
Пембрук
Кармартен
Брекнок
Радиор
Монтгомери
Мерионет
Денби
Флинт
Карнарвон
Ангус
Перт
Данди
Аргайл
Дамбартон
Клакманнон
Стерлинг
Кинросс
Уэст-Лотиан
Ист-Лотиан
Эдинбург
Мидлотиан
Берик
Пиблс
Ланарк
Селкирк
Роксборо
Дамфрис
Кирюбри
Уигтон
Бьют
Эр
Ренфру
Глазго
Антрим
Даун
Арма
Кинкардин
Дамб
Ольстер
Лидс
Брадфорд
Хаддерсфилд
Дербишир
Лестершир
Ноттингем
Сток-он-Трент
Ливерпуль
Сент-Хеленс
Блэкпул
Престон
Блэкберн
Уэлсон
Вулвергемптон
Уорикшир
Хертфорд
Вустер
Бедфордшир
Лутон
Бакингемшир
Оксфорд
Рединг
Тонбридж-Уэлс
Восточный Суссекс
Западный Суссекс
Брайтон
Саутгемптон
Борнмут
Эксетер
Плимут
Кардиф
Бристоль
Бат
Уэлсон
Лестер
Норидж
Ипсуич
Кембридж
Нортгемптон
Хантингдон
Западный Суффолк
Айл-оф-Эли
Лондон
Эссекс
Мидлсекс
Оксфордшир
Глостершир
Монмут
Гламорган
Суонси
Пембрук
Кардиган
Брекнок
Радиор
Монтгомери
Мерионет
Денби
Флинт
Карнарвон
Чешир
Шропшир
Стаффордшир
Ноттингемшир
Дербишир
Линкольншир
Норфолк
Суффолк
Кембриджшир
Бедфордшир
Хертфордшир
Кент
Суррей
Сассекс
Гемпшир
Уилтшир
Сомерсет
Дорсет
Девон
Корнуолл
Уэльс
Монмутшир
Глостершир
Оксфордшир
Бакингемшир
Мидлсекс
Хертфордшир
Кардиган
Пембрук
Кармартен

Битва за Британию

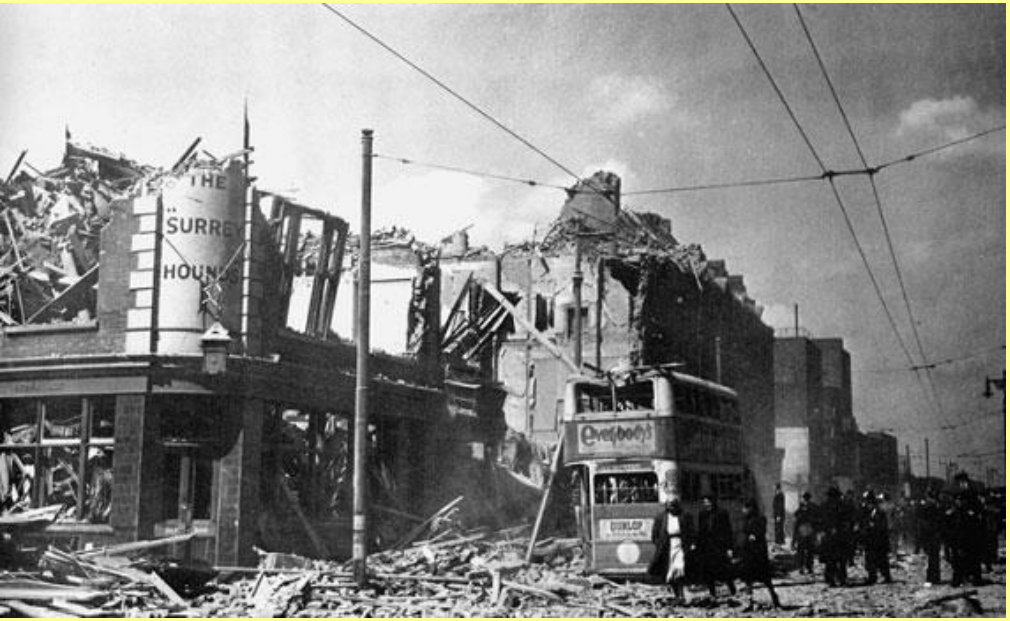

Лондон после налета немецкой авиации. 1940 г.

Налеты на британские города (операция «Блиц») продолжались до мая 1941 г.

Особенно сильно пострадал Лондон.

В ходе одного из налетов был разрушен г. Ковентри.

Какую цель преследовали налеты на британские города?

В конце мая 1941 г. налеты были прекращены из-за переброски люфтваффе на восток. Англия была спасена.

Отказ от вторжения в Британию

Какими причинами, помимо неудач люфтваффе в борьбе с королевскими ВВС, было вызвано решение Гитлера начать войну против СССР, не завершив сокрушение Великобритании?

Гитлер:

«Надежда Англии – Россия и Америка. Если рухнут надежды на Россию, Америка также отпадет от Англии, так как разгром России будет иметь следствием невероятное усиление Японии в Восточной Азии… Если Россия будет разгромлена, Англия потеряет последнюю надежду. Тогда господствовать в Европе будет Германия. Вывод: Россия должна быть ликвидирована. Срок – весна 1941 года».

(Запись Ф. Гальдера о совещании у фюрера 31 июля 1940 г.)

Сближение Финляндии с Германией

Карл Густав Маннергейм

В августе 1940 г. Германия начала поставки оружия Финляндии.

В сентябре 1940 г. Германия подписала с Финляндией два соглашения, на основе которых получила право на транзит через финскую территорию своих войск и вооружений в оккупированную Норвегию.

Какие цели преследовало подписание этих соглашений?

Итальянское вторжение в Грецию

Муссолини на греческом фронте

28 октября итальянские войска вторглись в Грецию.

Дуче, обиженный на Гитлера, не извещавшего его о своих планах, не предупредил фюрера о намерении оккупировать Грецию.

Вторжение не принесла Муссолини славы: Греки остановили итальянское наступление, а затем отбросили итальянцев к албанской границе. Итальянская агрессия победила Грецию принять помощь Англии и разместить на Крите базу британских ВВС. Это позволило английской авиации угрожать нефтепромыслам в Румынии снабжавшим рейх нефтью.

Рост влияния Германии на Балканах

Йон Антонеску, диктатор Румынии

Поражение Муссолини в итало-греческой войне и связанный с этим рост влияния Англии побудили Гитлера укрепить свои позиции на Балканах.

В ноябре 1940 г. под нажимом Германии Венгрия, Румыния и Словакия присоединились к Тройственному пакту.

В марте 1940 г. к Тройственному пакту присоединилась Болгария.

Миклош Хорти, диктатор Венгрии

Давление на Югославию

Д. Цветкович и И. Риббентроп подписывают Венский протокол.

В ноябре-декабре 1940 г. Германия предложила Югославии подписать договор о ненападении и присоединиться к Тройственному пакту.

25 марта 1941 г. премьер-министр Д. Цветкович подписал Венский протокол о присоединении Югославии к Тройственному пакту.

В Белграде начались волнения под лозунгом «Боле рат него пакт! Боле гроб него роб!»

(«Лучше война, чем пакт! Лучше гроб, чем рабство!»)

Переворот в Югославии

Петр II Карагеоргиевич, король Югославии в 1941–1945 гг.

После убийства в 1934 г. короля Александра Карагеоргиевича Югославией правил князь-регент Павел.

27 марта 1941 г. военные свергли регента, арестовали правительство Цветковича и передали власть 17-летнему королю Петру II, объявив его совершеннолетним.

Правительство возглавил руководитель переворота генерал Д. Симович.

Новая власть 5 апреля 1941 г. заключила договор о взаимопомощи с СССР.

Гитлер расценил свержение Цветковича и отказ от Венского протокола как предательство со стороны Югославии.

Немецкое вторжение в Югославию

Немецкие танки в Югославии

Уже 27 марта Гитлер подписал директиву о вторжении в Югославию.

6 апреля люфтваффе подвергли бомбежке Белград.

8 апреля немецкие войска вторглись в Югославию.

12 апреля пал Белград.

18 апреля Югославия капитулировала.

Король Петр бежал на Крит, а затем — в Англию.

За всю 10-дневную югославскую кампанию немцы потеряли 151 человека убитыми, 392 ранеными и 15 пропавшими без вести.

Раздел Югославии

Югославия была разделена.

Северная Словения отошла к Германии.

Южная Словения и Далмация – к Италии.

Македония и восточные районы Сербии – к Болгарии.

Воеводина и северо-восток Словении – к Венгрии.

Косово и Метохия, западная Македония и восточные районы Черногории – к Албании, т.е. фактически к Италии.

Хорватия, Черногория и Сербия считались независимыми, но Сербию оккупировала Германия, а Черногорию – Италия.

Оккупация Хорватии – совместная.

Германское вторжение в Грецию

В ночь на 6 апреля 1941 г. немецкие войска вторглись в Грецию с территории Болгарии.

23 апреля Греция капитулировала. 225 тыс. греческих солдат попали в плен.

Британский корпус (50 тыс. человек) 25–29 апреля эвакуировался из Греции. Потери англичан составили 12 тыс. человек, включая пленных.

Немецкие потери:

2,5 тыс. убитыми,

3 тыс. пропавшими без вести

и 6 тыс. ранеными

Оккупация Греции

К середине мая Греция была полностью оккупирована.

Афины, район Салоник и район на бывшей греко-турецкой границе оккупировала Германия.

Ряд островов был передан Италии.

Болгария присоединила территорию вдоль северного побережья Эгейского моря.

20–31 мая 1941 г. немецкие десантники захватили Крит, заставив английские войска эвакуироваться с острова.

Итоги событий 1939–1941 гг. в Европе

Охарактеризуйте положение в Европе к лету 1941 г.

К лету 1941 г. фактически вся Европа находилась под властью Гитлера.

Чехословакия, Польша, Дания, Норвегия, Голландия, Бельгия, Люксембург, Франция, Югославия и Греция были оккупированы Германией и ее союзниками.

Италия, Венгрия, Румыния, Болгария и Финляндия выступали в союзе с Германией.

Диктаторские режимы Испании и Португалии придерживались дружественного нейтралитета по отношению к Германии.

Швеция и Швейцария оставались нейтральными.

Борьбу с гитлеровской Германией продолжала только Великобритания.

Источники иллюстраций

- Слайд №3; 8; 10; 11; 12, 18. Джордан Д., Вист Э. Атлас операций Второй мировой войны. М., ЭКСМО, 2007.
- Слайд №4. http://hamster02.narod.ru/022.jpg
- Слайд №5. http://www.sihrhockey.org/new/p_scrapbook.cfm
- Слайд №6. http://tanks.at.ua/publ/francuzskie_bronetekhnika/ljogkie_tanki/12
- Слайд №7. http://www.e-reading.org.ua/chapter.php/1003546/5/Keytel_Vilgelm_-_Memuary_feldmarshala._Pobedy_i_porazhenie_vermahta._1938-1945.html
- Слайд №9. http://husainov.150-gymnasium.edusite.ru/hb2n/h2lekc20.html
- Слайд №13. http://ru.wikipedia.org/wiki/%D0%A4%D0%B0%D0%B9%D0%BB:France_map_Lambert-93_with_regions_and_departments-occupation-rus.svgСлайд №13. http://ru.wikipedia.org/wiki/%D0%A4%D0%B0%D0%B9%D0%BB:France_map_Lambert-93_with_regions_and_departments-occupation-rus.svg; http://foto-history.livejournal.com/2010/09/25/
- Слайд №14. http://www.peredovaya.ru/forum/viewtopic.php?p=380666
- Слайд №15. http://fotki.yandex.ru/users/delo-i/view/536997/?page=0
- Слайд №16. http://ru.wikipedia.org/wiki/%D0%A4%D0%B0%D0%B9%D0%BB:OperationSealion.svg

Источники иллюстраций

- Слайд №19. http://fictionbook.ru/author/yuriyi_nikolaevich_lubchenkov/100_velikih_srajeniyi_vtoroyi_mirovoyi/read_online.html?page=3
- Слайд №21. http://amnesia.pavelbers.com/Straniza%20istorii%20voyni%2044.htm
- Слайд №22. http://www.greecetoday.ru/forum/allabout/233/
- Слайд №23. http://pioss.net/blog/media/1389.htmlСлайд №23. http://pioss.net/blog/media/1389.html; http://historia.re.pl/artykul/11056.html
- Слайд №24. http://ru.wikipedia.org/wiki/%D0%92%D0%B5%D0%BD%D1%81%D0%BA%D0%B8%D0%B9_%D0%BF%D1%80%D0%BE%D1%82%D0%BE%D0%BA%D0%BE%D0%BB
- Слайд №25. http://ru.wikipedia.org/wiki/%D0%9F%D1%91%D1%82%D1%80_II_%D0%9A%D0%B0%D1%80%D0%B0%D0%B3%D0%B5%D0%BE%D1%80%D0%B3%D0%B8%D0%B5%D0%B2%D0%B8%D1%87
- Слайд №26. http://ru.wikipedia.org/wiki/%D0%A4%D0%B0%D0%B9%D0%BB:Bundesarchiv_Bild_101I-185-0137-15A,_Jugoslawien,_Panzer_III_im_Feld.jpg

Источники иллюстраций

- Слайд №27. http://ru.wikipedia.org/wiki/%DE%E3%EE%F1%EB%E0%E2%F1%EA%E0%FF_%EE%EF%E5%F0%E0%F6%E8%FF
- Слайд №28. http://ru.wikipedia.org/wiki/%D0%93%D1%80%D0%B5%D1%87%D0%B5%D1%81%D0%BA%D0%B0%D1%8F_%D0%BE%D0%BF%D0%B5%D1%80%D0%B0%D1%86%D0%B8%D1%8F
- Слайд №29. http://ru.wikipedia.org/wiki/%C3%F0%E5%F6%E8%FF_%E2%EE_%C2%F2%EE%F0%EE%E9_%EC%E8%F0%EE%E2%EE%E9_%E2%EE%E9%ED%E5