

**Портрет, пейзаж, натюрмор  
т.**

# Натюрморт

- При съемке натюрморта вы создаете образ, а не фиксируете момент. Вы составляете фотографию: от фона до предмета и света. Работа с неодушевленными предметами позволяет уделить время усовершенствованию схемы освещения и экспериментам с композицией. Это очень приятный способ фотографировать, к тому же вам не понадобится какое-то сверхъестественное оснащение. Это также отличный способ изучить освещение и композицию, ключевые элементы любого стиля фотографии.

*Если предмет недвижим, то технически это натюрморт*



- Вы можете собрать несколько вещей просто потому, что они вам нравятся или выглядят приятно, или взять связанные по смыслу предметы и рассказать историю.



MEMORY  
2016

- Хороший фон в самом деле может сделать натюрморт. Ткань, картон или бумага, или существующая стена – все это легко доступные фоны. Только убедитесь, что ваш фон не отвлекает от главного предмета. Пусть он будет простым. Если вы используете ткань, то сначала обязательно прогладьте ее. Сложно найти что-то более отвлекающее, чем мятый фон. Яркий цвет или назойливость фона могут привлекать слишком много внимания в отличие от главного предмета. Простой фон нейтрального цвета будет хорошей отправной точкой для экспериментов. Вы можете быть удивлены, какой фон в конце концов сделает ваше изображение действительно крутым.



*Попробовав разноцветные, простые фоны для этого изображения, я поэкспериментировала с отражающим картоном, что сработало гораздо лучше.*

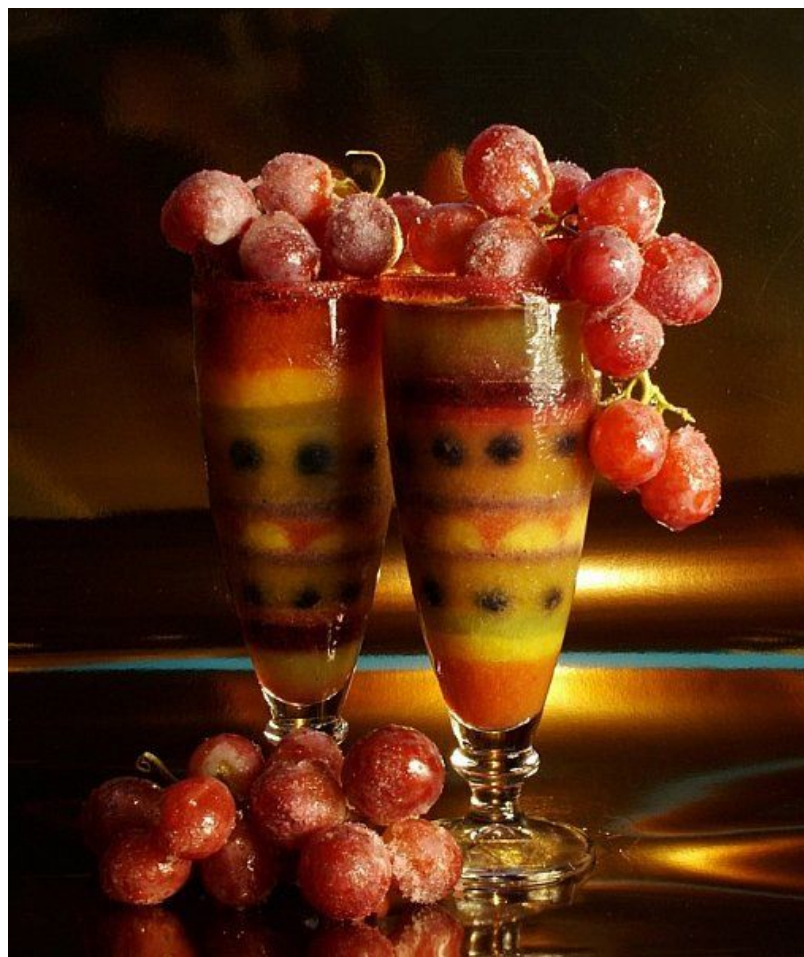



- Ничего особого для освещения натюрморта вам не понадобится. Природное освещение из окна прекрасно справится. Лампа, рисование светом с помощью фонарика или импровизированный софтбокс будут отличной основой для экспериментов.
- Натюрмортная фотография хорошо получается на длинных экспозициях, позволяя использовать действительно очень слабый источник света, как, например, одна свеча. Вам понадобится штатив или же просто установите камеру на твердую коробку или стопку книг. Вы буквально можете разрисовывать ваш натюрморт, используя технику рисования светом, и все что вам понадобится, это маленький фонарик.

*Разные виды освещения. Слева на право: естественный свет из близлежащего окна, рисование светом с помощью фонарика, освещение одним софтбоксом.*



- В натюрмортной фотографии изменяя расположение элементов вашей композиции, вы обязательно найдете идеальную. Просто не зацикливайтесь на первом варианте. Следите, чтобы не было чрезмерно пустых участков или слишком загроможденных. Расположение предметов под углом будет работать, как направляющая линия, поэтому обратите внимание, куда она ведет – из кадра или незаметно подводит к другому элементу? Небольшая корректировка угла, под которым расположен ваш предмет, может сыграть важную роль.
- Также пробуйте фотографировать под разными углами. Даже если вам нужно сфотографировать предмет непосредственно спереди, попробуйте приподнять или опустить камеру на нескольких снимках, затем приблизьтесь или отдалитесь, и посмотрите, что происходит. Возможно, это сработает, а возможно нет, вы не узнаете этого, пока не попробуете.

# Где применяется натюрморт в комерции





## СОТРУДНИЧЕСТВО

KRISTYHOME.RU











[www.mariika.ru](http://www.mariika.ru)



[mariika8715.livemaster.ru](http://mariika8715.livemaster.ru)

# Пейзаж

- Объектом внимания фотографа-пейзажиста, прежде всего, является природа. Конечно, пейзаж может быть и [городским](#), и деревенским, и морским; это может быть панорама или макросъемка; на снимках могут присутствовать здания, животные и даже люди, однако, главным отличием здесь является отсутствие искусственного студийного освещения. Съемка пейзажей производится в естественных природных условиях.
- **Правило третей.** При построении снимка попробуйте мысленно поделить кадр на три равные части по горизонтали. Если вы хотите привлечь внимание к ландшафту, то именно он должен занимать две трети снимка. И наоборот, если необходимо подчеркнуть красоту неба, линия горизонта должна проходить по нижней горизонтальной линии.
- **Правило золотого сечения.** Точно так же мысленно поделите снимок на три части по горизонтали и на три – по вертикали. В местах пересечения этих виртуальных линий должны располагаться самые значимые объекты. Лучше всего, если главный объект будет один, например, дерево, дом, камень или цветок. ([подробнее](#))
- **Правило диагоналей.** Такие объекты как дорога, речка, тропинка лучше располагать по диагонали кадра. Снимок будет выглядеть более живым и динамичным.
- И, наконец, одним немаловажным нюансом для профессионального фотографа-пейзажиста является обязательное использование штатива. Без этого аксессуара создать по-настоящему профессиональный снимок будет весьма затруднительно, поскольку идеальные условия освещения в природе встречаются редко, а значит, даже легкое дрожание рук может спровоцировать размытость и нечеткость снимка.



















# Как сделать красивую фотографию пейзажа?

- 1. Пейзаж должен быть «говорящим»
- Вам потребуется время, чтобы понять пейзаж. Нужно просто стоять и смотреть, как свет меняет контуры и формы. Солнце движется, и леса и реки начинают выглядеть совсем по-другому. Свет придаёт пейзажу неповторимое звучание, свет вносит настроение и эмоции, а земля — это огромный холст, на котором солнце создаёт свои тонкие рисунки

## 2. Оглянитесь

- Так легко увидеть очевидный снимок и забыть посмотреть вокруг.
- Геометрии, линии рисунки. Почувствуйте красоту.

# 3. Программа

- Программа — [The Photographers Ephemeris](#). Принцип её работы таков: задаешь любую точку мира, день, время, и она показывает, где будет находиться солнце в этот момент. Можно спланировать время фотосессии и подобрать точку съемки. Если вы серьезный пейзажный фотограф, то это вам необходимо.

Две фотографии ниже демонстрируют, как положение солнца может изменить вид пейзажа и атмосферу вашей фотографии.

Первая сделана вечером в сентябре (ранняя весна в Новой Зеландии). Солнце, отражаясь от реки, делает её серебряной. Вторая фотография сделана утром в июле (середина зимы в Новой Зеландии).



## 4. Возвращайтесь назад

- Удача играет большую роль в получении красивых снимков. Если вы нашли место, обладающее хорошим потенциалом, возвращайтесь туда вновь и вновь. И почти наверняка сможете сделать снимки лучше, чем были до этого.

## 5. Плохая погода — это здорово

- Облака и дожди — не самая обнадёживающая погода, хотя на самом деле она предоставляет куда более захватывающие возможности, чем безоблачный день.



# 6. Пейзаж – это, прежде всего, СВЕТ

- Большинство любителей предпочитают снимать в полдень, когда солнечный свет очень жёсткий. При этом фотографии, как правило, получаются плоскими, с грязными цветами и чрезмерным контрастом. А между тем солнечный свет наиболее красивый и мягкий в режимное время – на восходе и заходе солнца плюс-минус час. Старайтесь снимать в режимное время, и вы увидите, как ваши фотографии заиграют совсем другим



# 7. Фототехника

- Всегда используйте штатив. Если стоит выбор: взять с собой штатив или дополнительный объектив, выберите штатив. Штатив способен превратить самую простую камеру в мощный инструмент, позволяющий снимать пейзаж в практически любых условиях. Желательно, чтобы штатив позволял устанавливать камеру на любой высоте от 20 см до 1.5-2 м. Вес штатива не так важен, если вы не собираетесь снимать при штормовом ветре.
- Я советую использовать широкоугольный объектив, он наиболее востребован при пейзажной съёмке. Например, если вы снимаете на зеркальную камеру с кроп-фактором 1.5, это может быть объектив с диапазоном фокусных расстояний 10-20 или 12-24; соответственно, для полнокадровых камер – 16-35 или 17-40.

# 8. Съёмка с низкого положения

- Если вы нашли интересный передний план для съёмки (например, цветы или камни, покрытые мхом), попробуйте опустить камеру на штативе пониже. Это позволит акцентировать внимание на переднем плане и сделает фотографию более выразительной.



## 9. Глубина резкости

- В пейзаже все участки фотографии должны быть резкими – от травы на переднем плане до заснеженных горных вершин на заднем плане. Для обеспечения нужной глубины резкости обычно используются относительно большие значения числа диафрагмы – от  $f/8$  до  $f/16$ . Чем больше число диафрагмы, тем больше глубина резкости. Однако следует помнить, что при больших значениях числа диафрагмы ( $f/16$  и выше) резкость может значительно ухудшиться из-за дифракции.



# 10. Объём

- Хороший пейзаж должен обладать объёмом. Наши глаза всегда видят объёмную картинку, поскольку у нас есть два глаза. А вот у камеры только один «глаз», поэтому для того, чтобы фотография стала объёмной, нужно приложить усилия. Ощущение объёма на фотографии создаётся за счёт тональной и пространственной перспективы. Объём может быть усилен за счёт света. Наибольший объём достигается при боковом и контровом освещении пейзажа. Постарайтесь выбирать точку съёмки таким образом, чтобы на фотографии были как близкие объекты (передний план), так и далёкие объекты (задний план). Идеально, если есть плавный переход между различными планами, например, ручеёк, текущий от заднего плана к переднему.



# Портрет

- Снимайте людей за любимым делом
- Я неравнодушна к съемке людей за любимым делом. Такие искренние портреты гораздо глубже и значимее, чем постановочные. Человек расслабляется, сосредоточившись на любимом занятии, а не на навязчивом объективе. Вы передадите индивидуальные качества, которые вдыхают жизнь, душу и любовь в фотографии. Если портретируемый много двигается, снимайте в режиме непрерывной следящей автофокусировки.



# ЧИСТЫЙ фон

- Ищите чистый фон без посторонних предметов. Иногда с лишними элементами в кадре ничего не сделать (например, с пнем в траве). Но от них можно избавиться в Photoshop (CS или Elements).

# Выбор композиции

- Если вы снимаете человека в полный рост, не обрезайте конечности. Если вы снимаете не в полный рост, не обрезайте кадр в суставах.
- Снимайте объект с расстояния 1,5–3 м. Это достаточно комфортное расстояние для портретируемого, и вы запечатлеете правильные пропорции.
- Следуйте правилу третей и размещайте глаза человека на уровне верхней трети кадра, даже если придется обрезать верх головы. Это очень полезный прием для съемки лысых. Меньше пространства над головой — лучший вариант.
- Включите режим серийной съемки, чтобы наверняка сделать несколько достойных снимков. В мобильных устройствах тоже есть такой режим.
- Обращение цветных изображений в черно-белые придает им изысканный вид, делает более эмоциональными и выразительными, а также позволяет избавиться от плохо подобранных цветов, отвлекающих внимание зрителя.

- Если человек неподвижен, рекомендую снимать портрет крупным планом с малой глубиной резкости. Так вы выделите четкое, резкое лицо на мягком, размытом фоне. Фон становится более расплывчатым по мере того, как вы приближаетесь к объекту или делаете на него наезд. Если отдалиться от объекта, фон станет четче, даже при съемке с открытой диафрагмой. Рекомендую снимать портреты крупным планом в режиме приоритета диафрагмы, фиксируя ее в более открытом положении, например 4, чтобы добиться малой глубины резкости.
- В смартфоне диафрагма неизменна — 2,4 или 2,8, в зависимости от модели устройства. Управлять глубиной резкости вы можете, только меняя расстояние до объекта. По мере того как вы приближаетесь к объекту, фон становится более размытым, и наоборот. На мобильных фотографиях можно имитировать малую глубину резкости, используя такие приложения, как LiveDOF, BlurFX, AfterFocus и FocalLab. Приложение SynthCam позволяет имитировать малую глубину резкости во время съемки.

# Освещение

- Красивые портреты получаются при мягком естественном освещении: под облачным небом или на открытом воздухе в «золотые часы» с рассеянным освещением — фронтальным, контровым (придающим сияние волосам) или боковым (придающим объем). Самый благоприятный свет для съемки портретов в помещении проникает в окна, выходящие на север. Избегайте прямого освещения: оно создает очень контрастный рисунок и вынуждает модель щуриться.
- Фотографировать при естественном освещении непросто. Что делать с тенями, падающими на человека? Напротив источника освещения можно поместить отражатель и тем самым направить свет на затененные участки. Можно поместить под лицо отражающий материал, чтобы осветить и смягчить черты, особенно при верхнем освещении в солнечную или облачную погоду.

# Выбор позы

- Если вы фотографируете одного человека, пусть он смотрит прямо в объектив, но слегка повернет плечи. Тогда портрет получится приятнее, а уши будут казаться меньше. Выберите такой поворот, при котором уши не «смотрят» прямо.
- Чтобы человек на фотографии казался стройнее, попробуйте снимать с чуть более высокой точки или попросите слегка повернуть лицо в сторону. Того же эффекта можно добиться, если портретируемый немного наклонит голову вниз.
- Избегайте скованных поз, пусть модель слегка согнет конечность или наклонит голову.
- Если портретируемый носит очки, следите, чтобы в них не было отражений/отблесков.
- Можно сделать интересные, художественные снимки, фотографируя в профиль. Произвести драматическое впечатление поможет боковое освещение, отбрасывающее яркий свет на переднюю часть лица, который затем переходит в глубокую тень. Имейте в виду, что такое освещение подчеркивает черты лица и не всем идет.

# Наводите фокус на глаза

- Снимайте в режиме покадровой следящей автофокусировки, наведите центральную точку АФ на глаза модели. Если человек смотрит под углом, наводите резкость по глазу, который к вам ближе.

# Выдержка

- Следите за выдержкой, чтобы избежать смазывания
- Неподвижных людей можно снимать с выдержкой  $1/60$  с. Если это значение превышает вашу максимально возможную выдержку для съемки с рук, возможно, потребуется штатив.
- Если вы снимаете кого-то, кто относительно спокоен, выдержка  $1/125$ — $1/250$  с достаточно короткая. Если перед вами непоседливый ребенок, чтобы сделать резкий снимок, установите самое большее  $1/250$  с. Для съемки людей,двигающихся быстрее, вам потребуется выдержка не длиннее  $1/500$  с.

# Какой объектив

- Оптимальное фокусное расстояние для съемки портретов — приблизительно 85–100 мм. Широкоугольные объективы (с фокусным расстоянием 35 мм и меньше) могут исказить (укрупнить) черты лица, поэтому не стоит подходить слишком близко к человеку, которого вы снимаете. Средние телеобъективы, обычно 85–135 мм, превосходны для портретов: они сжимают перспективу, отчего черты лица кажутся мельче. Вдобавок они позволяют вам сделать шаг от объекта и сделать наезд, чтобы не смущать человека и не тыкать камерой ему в лицо. Длиннофокусными объективами удобно снимать на расстоянии любознательных детей, которые так и тянут ручки к фотоаппарату.



# Центр фотографии:

- если на фоне есть значимые детали, то портретируемого нужно располагать не по центру фотографии, а слева или справа. Если фон нейтрален, и портретируемый смотрит прямо, то, напротив, его фигуру лучше расположить по центру.

- **Глаза:** Фокус должен быть на глазах. Нехорошо, если резкими останутся уши или волосы модели, а не лицо.
- **Крупный план:** При съемке портрета крупным планом, точка съемки должна быть слегка сверху, чтобы не показывать ноздри – они, как правило, выглядят непривлекательно.

# Позы моделей для фото







# Работа с волосами

- Мы часто не думаем о волосах как части тела, которой можно управлять, но это возможно! Если вы снимаете человека с длинными волосами – то плохо лежащие волосы будут первым, что бросится в глаза на фотографии. Нет общего правила чтобы волосы в кадре выглядели «супер». Разным людям подходят разные варианты расположения волос.

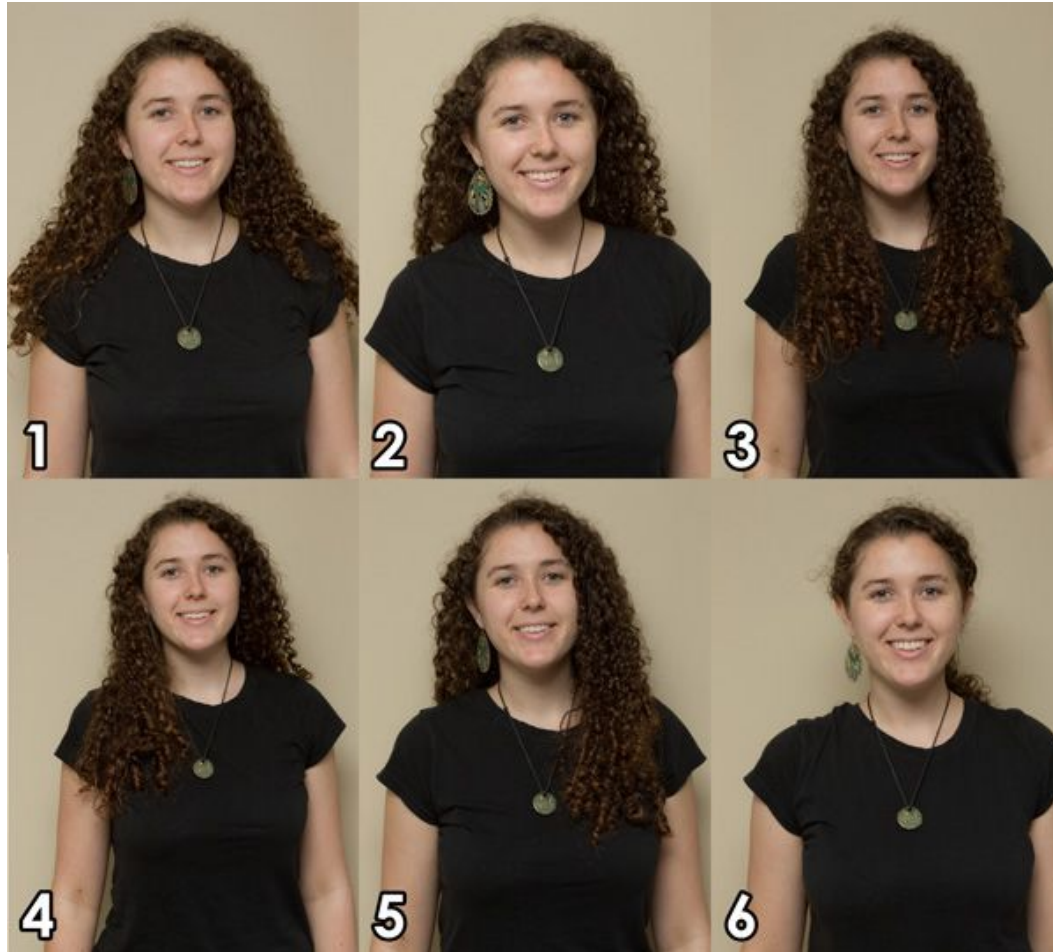

## 2. Подвиньте подбородок (или уши) вперед

- Когда человек стоит нормально и расслабленно, или даже стоит красиво и позирует, то под подбородком бывает заметна небольшая складка. Это проявляется практически независимо от худобы. Если вы будете предлагать людям подать вперед подбородок, что звучит для вас очевидно, они скорее всего направят свои подбородки на вас, что будет выглядеть как фотосъемка ноздрей (не очень привлекательно). Так что вместо этого предложите вашей модели подвинуть уши вперед.





- Тоже самое со стороны. Я иногда это называю «черепашка» потому что это похоже на то, как черепаха вытаскивает голову из панциря. Это может быть немного некомфортно или неестественно, но результат всегда оправдывает эти неудобства.



# 3. Приподнимите руки

- Когда люди просто стоят как обычно, то часто руки у них прижаты по обеим сторонам. Это вызывает несколько проблем. Во-первых, так они выглядят неловко и некомфортно на фотографиях. Во-вторых, прижатые к корпусу руки выглядят толще чем они есть на самом деле.
- Это можно исправить просто подняв руки на несколько сантиметров чтобы они не прижимались к корпусу. Либо можно поставить руки в какое-то положение, например оперев на бедро. На рисунке выше красной линией обозначен видимый размер руки до изменения положения. Линия такой же длины на втором рисунке показывает насколько тоньше выглядит рука, не прижатая к корпусу.

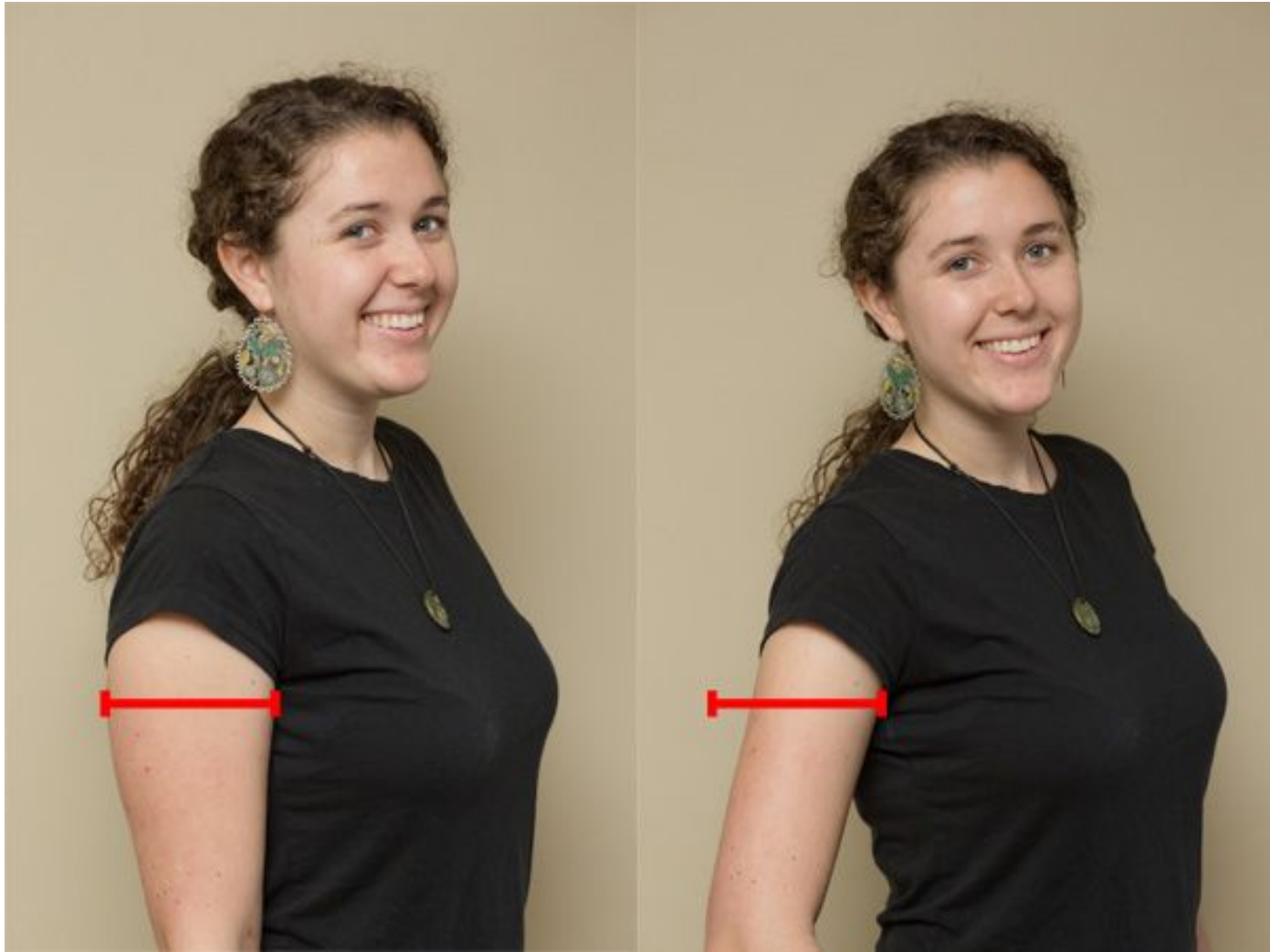

## 4. Оставьте визуальное пространство вокруг талии

- Всем нравится выглядеть стройнее. Один из простых способов, которым вы можете сделать вашего клиента стройнее – это показать его «естественную» талию без каких-либо дополнений. Я имею в виду визуальную изоляцию талии, чтобы она выглядела не шире чем она есть. Моя модель стоит с руками на бедрах. Первое фото демонстрирует не самую удачную позицию. Рука позади корпуса не отделена от него визуально и добавляет ширину талии. Но если подвинуть руку немного вперед – появится пространство, так что к размеру талии ничего не будет добавлено.

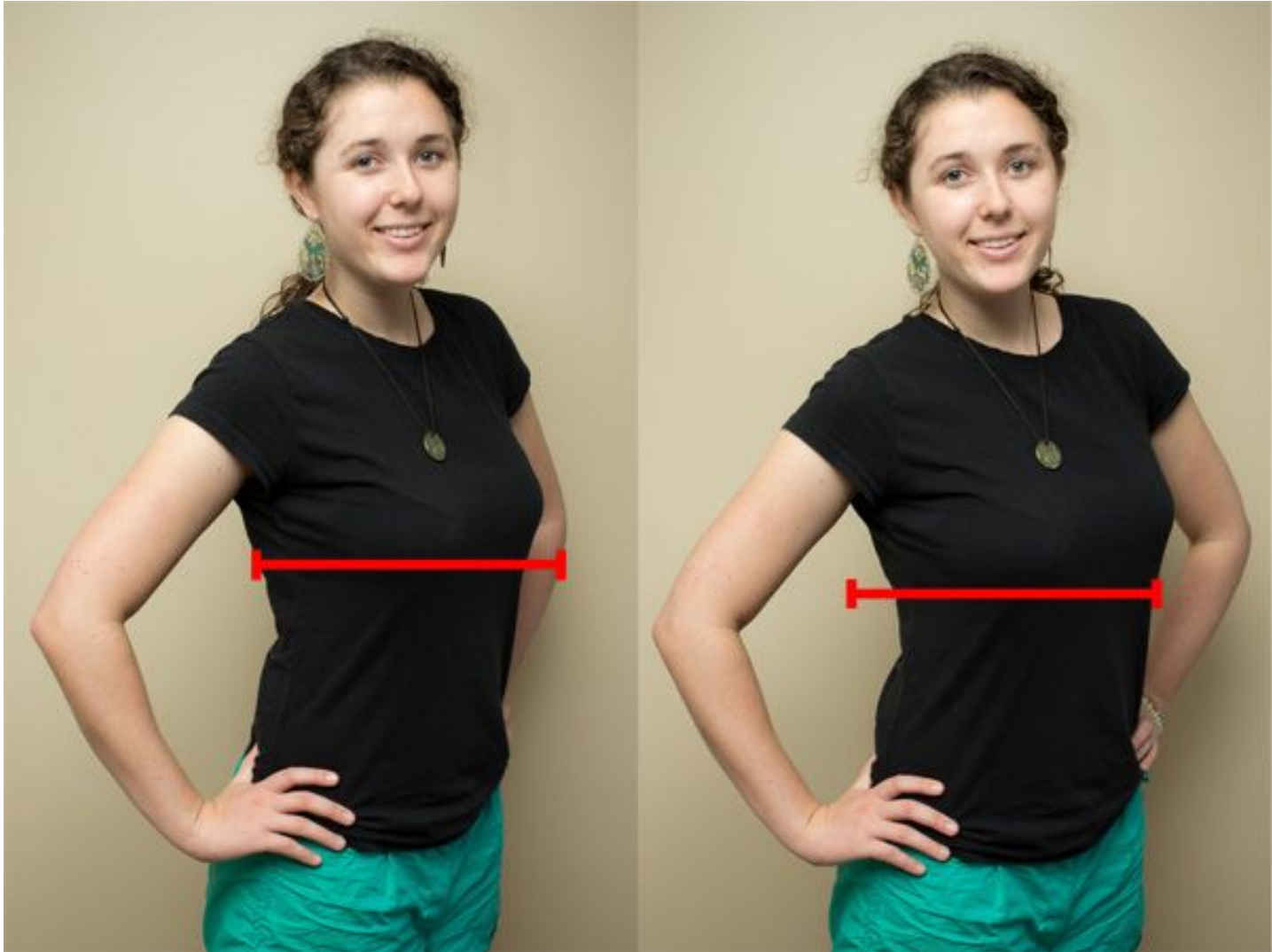

## 5. Поверните Плечи

- Это очень простой, но важный совет. Если человек стоит ровно перед камерой – он выглядит больше. Это хорошо, если вы снимаете футболиста или директора большой фирмы, но не очень подходит для съемки модельных портретов. Повернувшись модель демонстрирует более красивый профиль и выглядит стройнее.

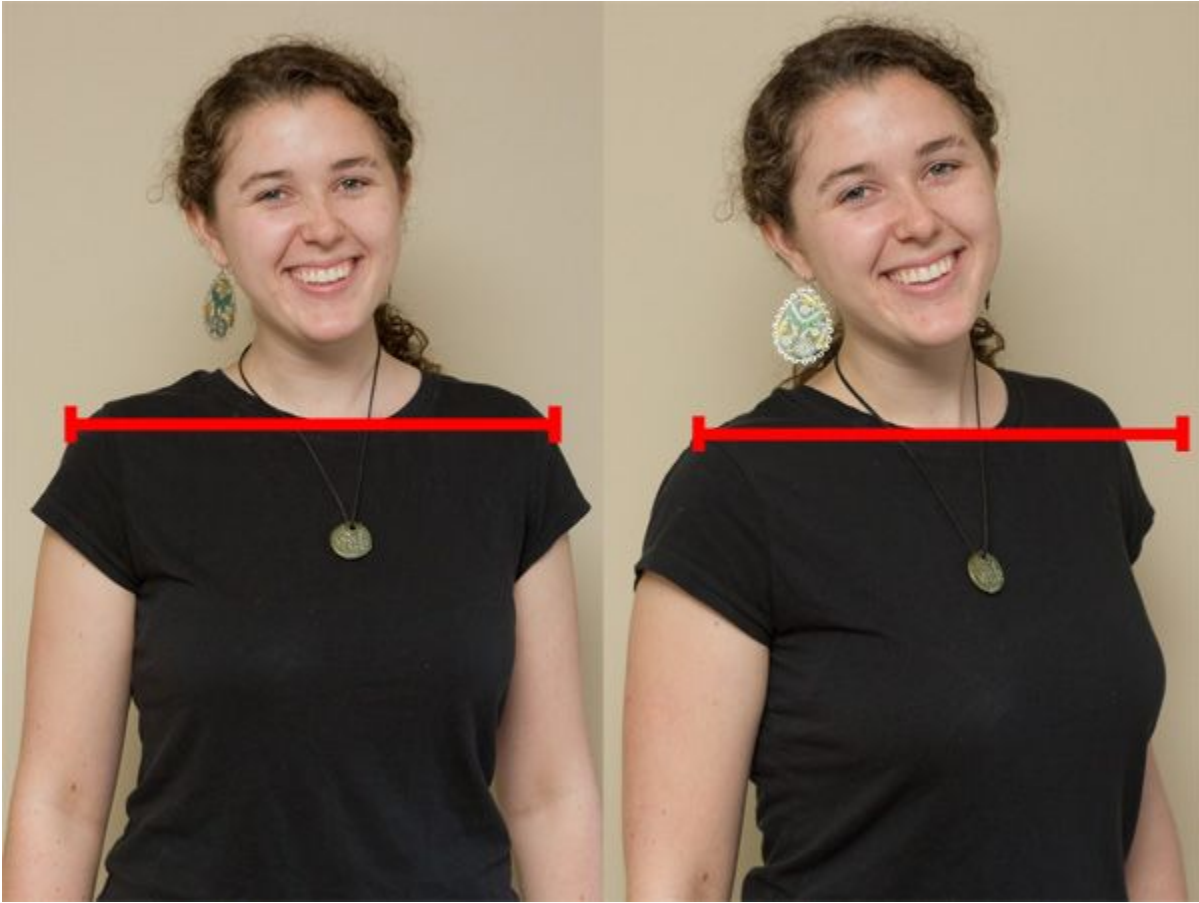



## 6. Не показывайте белки глаз

- Если вы хотите снять далекий мечтательный взгляд, направленный в сторону от камеры, не предлагайте модели посмотреть вдаль. Укажите конкретный объект позади вас чтобы вы могли контролировать направление взгляда. На первом снимке я предложил модели посмотреть в сторону двери рядом с нами. Вы видите в основном белки её глаз, это не хорошо. Вы хотите увидеть радужку, цветную часть. Я предложил ей посмотреть в окно. Небольшая перемена направления взгляда вернула нам её глаза и получился более привлекательный портрет.



# 7. Не позволяйте носу прерывать контур лица

- Это правило чуть сложнее, но тоже важно. Если вы не хотите сделать снимок анфас, вы просите модель чуть повернуться в сторону. Допустим, вы не хотите снять классический профиль, при котором будет видна лишь одна сторона лица, и модель повернется примерно на четверть чтобы остались видны оба глаза. Если вы мысленно проведете линию по боковой стороне лица, то эта линия не должна пересекаться носом. Если она повернется слишком сильно, то нос пересечет эту линию, что испортит естественный контур лица. Это создает эффект «буратино» и визуально увеличивает длину носа. Чтобы избежать этого следует попросить модель повернуться немного обратно к камере чтобы между кончиком носа и краем лица оказалось немного пространства. Вы не должны пересекать эту линию или черты лица будут выглядеть непропорционально.



- **Спина:** Сутулая спина и опущенные плечи непривлекательны. У сутулой модели теряется шея. Если портретируемый забыл об осанке, деликатно напомните ему о том, что спину следует держать ровно.

- Отсутствие шеи. Некоторые модели любят прижимать подбородок, чтобы продемонстрировать свою скромность. Если голову сильно наклонить вперед, это не только исказит лицо, но и спрячет шею, нарушив естественные пропорции. Недопустимы и любые другие ракурсы, в которых шея на фотографии отсутствует.



- Наклон головы без наклона плеча.  
Наклон головы при ровных плечах  
смотрится неестественно.

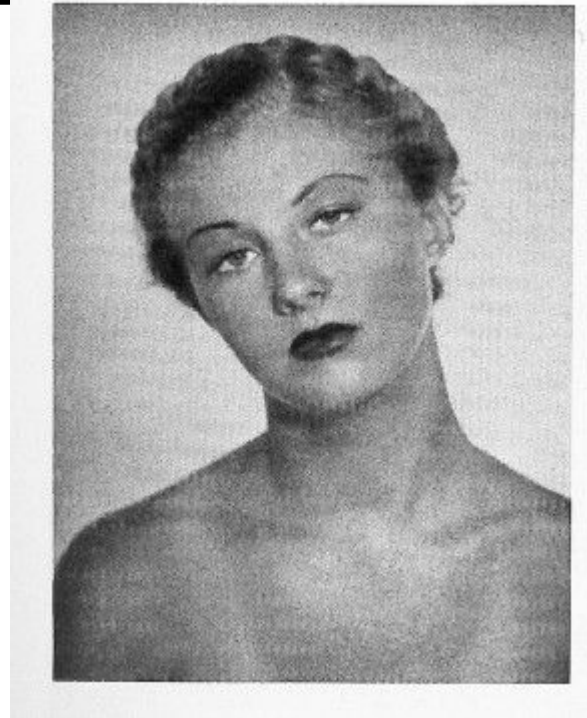



- Если вы решили использовать в позе наклон головы, его нужно обязательно компенсировать плечом, поднятым в ту сторону, куда наклонена голова.

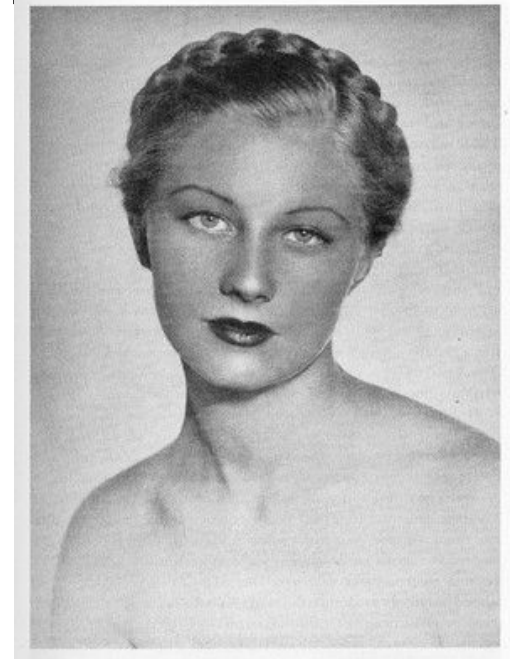

- «Культи» из конечностей. Если конечность не видна на фотографии целиком, а виден только ее изгиб, она смотрится как ампутированная. Слово ужасное, но тем не менее

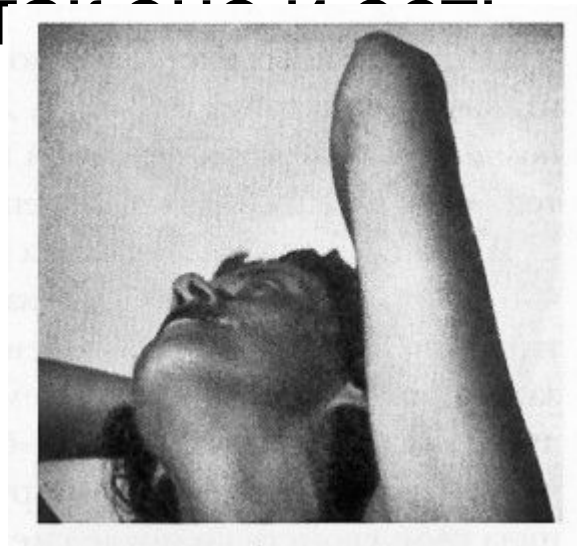

- Ошибка 7. Рука из живота.  
Неестественно смотрятся руки,  
внезапно возникающие там, откуда они  
не растут. Если вы хотите, чтобы обе  
руки были видны, выберите такую позу,  
при которой видны обе руки.

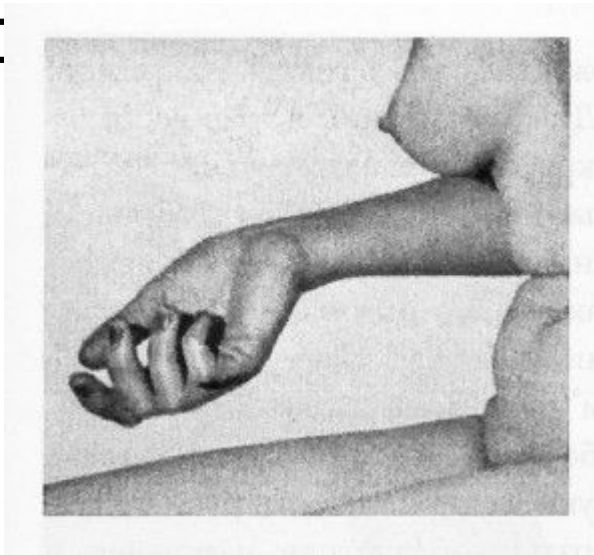

- Рука из ниоткуда или «чужая» рука. Речь также идет о фотографиях, на которых линия руки прерывается. При этом рука может смотреться либо как чужая, либо неожиданно появляться из края кадра, откуда ее не жда.

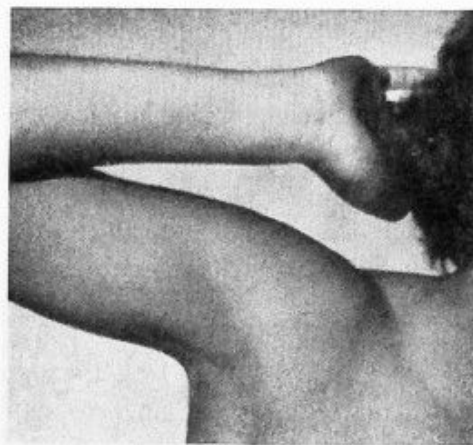

- Нога на ногу. В позе «нога на ногу» нежелательно, чтобы нога, расположенная ближе к камере, была сверху:

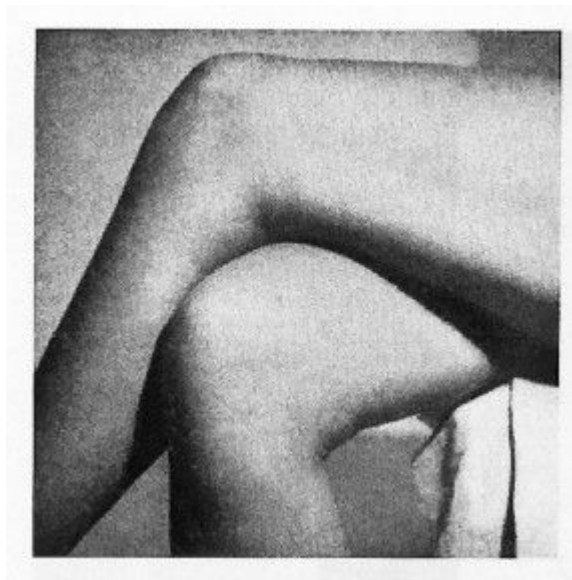

# Поменяйте перспективу



# Поиграйте со взглядом



# Экспериментируйте с освещением

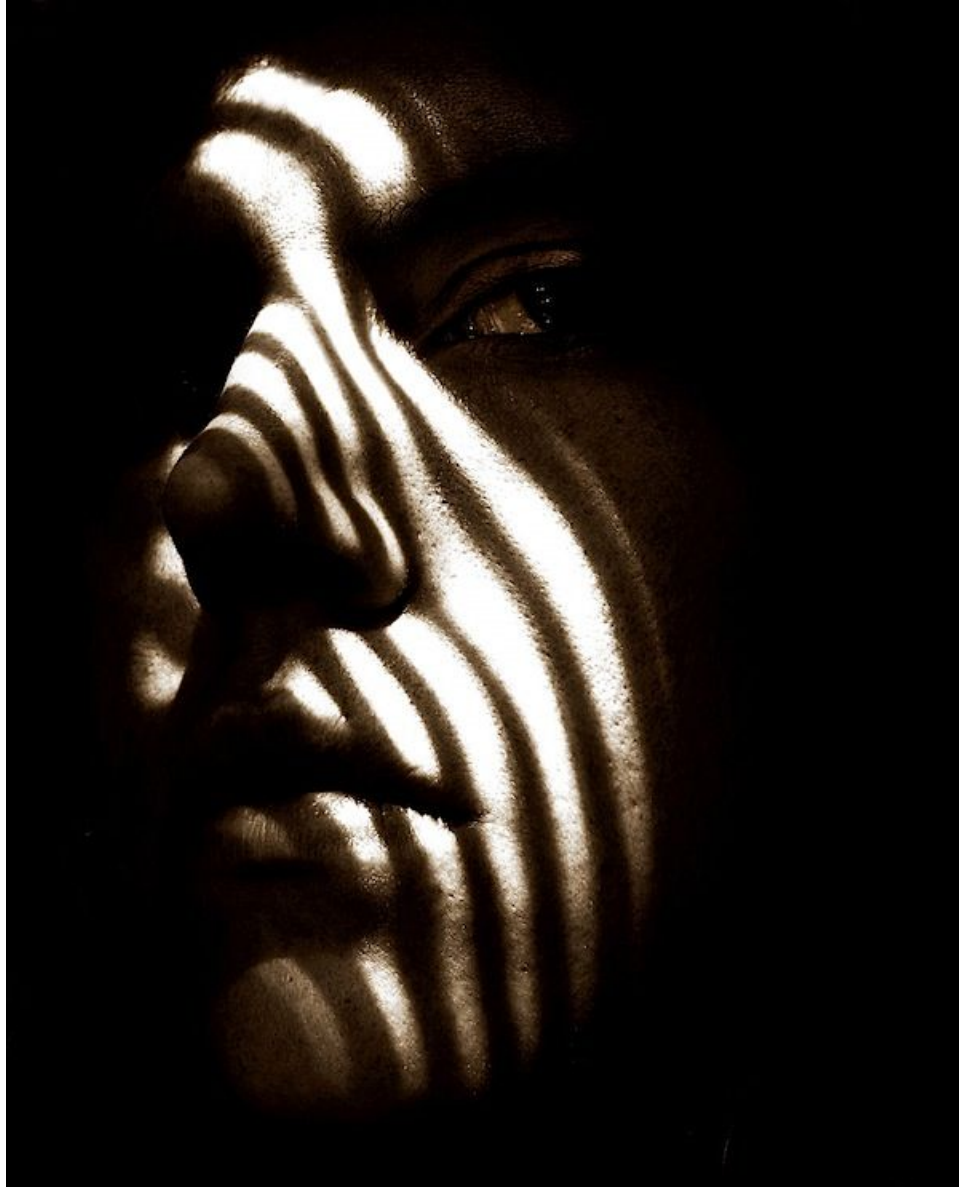



# Выведите модель из зоны комфорта



# Снимайте искренность



Используйте рамки

