

Кусков С.А.

Здравоохранение и
состояние общественного
здоровья в Челябинской
области накануне и в период
Великой Отечественной
войны



Николай Александрович Семашко,
первый нарком здравоохранения в
Советской России

За двадцать лет (в **1919-1939** годах) на Южном Урале была построена советская система здравоохранения («Система Семашко»)

- На протяжении своего существования она успешно противостояла эпидемиям.
- Поэтому особенности военного здравоохранения связаны с процессами урбанизации, подготовки врачей, изменении сети лечебных учреждений.



**Вместе с заводами
строились новые
больницы.**

В 1940 году при
предприятиях
действовало:

- 46** врачебных
пунктов
- 65** фельдшерских
и сестринских
пунктов
- 22** станции
«скорой помощи»

**На фото: больница Челябинского электрометаллургического
комбината (03.10.1933). ОГАЧО. Ф. П-3298, Оп. 4, Д. 5, Л.
22_2.**

С началом Великой Отечественной войны лучшие врачи были мобилизованы в Красную Армию



**Начальник эвакогоспиталя
№ 1722 П. М. Тарасов**

Больницы передавали госпиталям лучшее оборудование и сотрудников. Здания больниц и школ изымались для размещения, военных госпиталей, эвакуированных предприятий и учреждений



Школа в селе Багаряк
Челябинской области

Номера госпиталей, расположенных в г. Челябинске (из справки Челябинского областного военкомата)

- МЭП **98** – ул. Красноармейская, **18**
- **1721** – шк. **30**, ул. Свердловская, **20**. 4-этаж. здание
- **1722** – шк. **12**, ул. Орджоникидзе, **23**
- **1723** – шк. **36**, Педучилище, ул. Красноармейская, **18**
- **1724** – шк. **27**, ул. Цеховая, **9** 4-х этажн. здание
- **3883** – шк. **10**, ул. Елькина, **10**
- **3884** – шк. **44**, с **1959** г. в здании противотуберкулезный диспансер

В начальный период Великой Отечественной войны Челябинская область испытывала избыток врачей. Но госпитали и гражданские больницы области обслуживали **98** хирургов

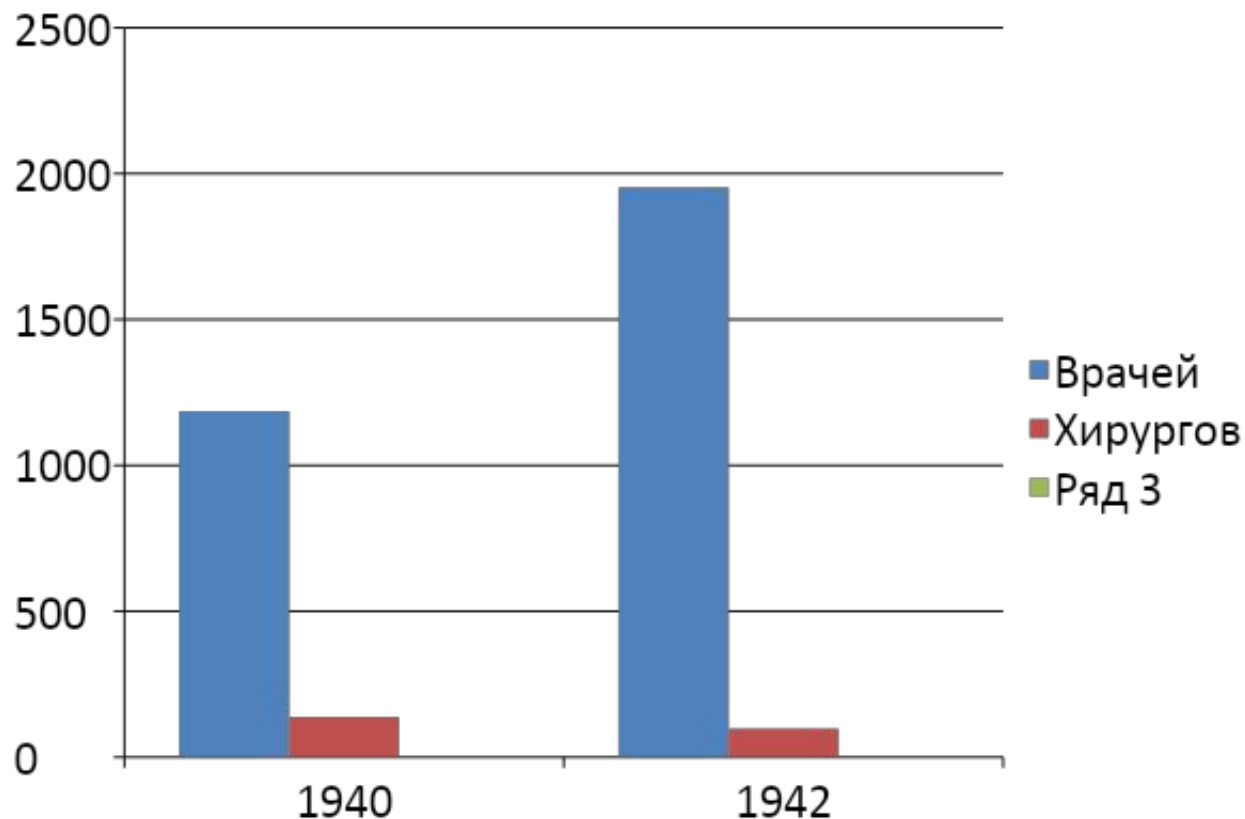

Однако к концу войны в результате реэвакуации «маятник» качнулся в обратную сторону: к **1945** году область испытывала сильнейший в стране некомплект врачебных кадров

В июле **1943** г. в Челябинской области одновременно лечилось **25** тыс. больных и раненых воинов

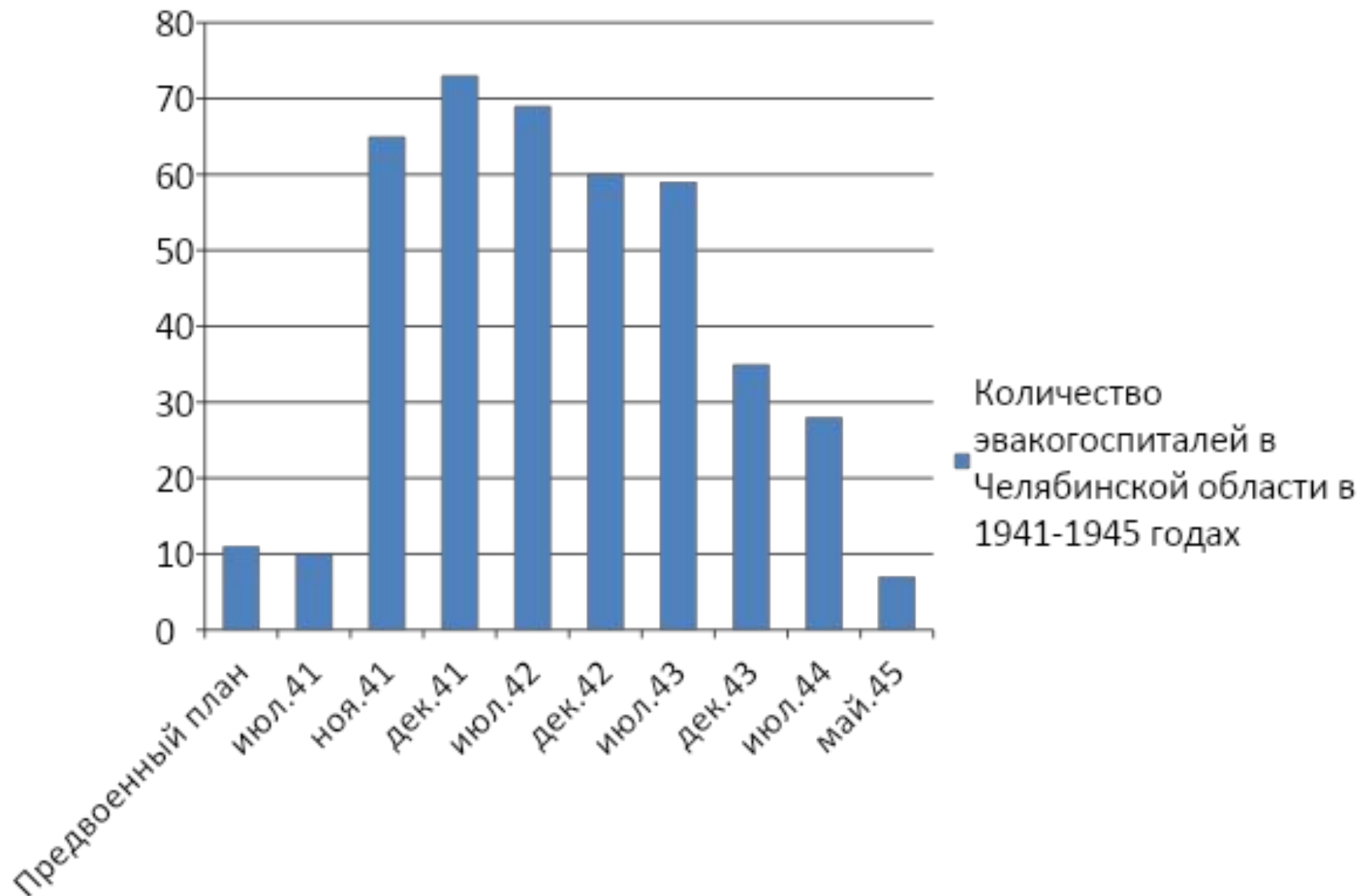

В Челябинской области
фактически оказалась
свёрнута сеть санаторно-
курортных учреждений.

На портрете начальник
эвакогоспиталя Чебаркуль доктор
Гавриил Семенович Шапшал, **1942**
г.

Художник пациент госпиталя
Майоров



Медицинская помощь стала менее доступной. К **1943** году
количественная сеть упала с **9,2** тысяч коек в **1940** году до **6.8** тыс.
коек в **1943** году.

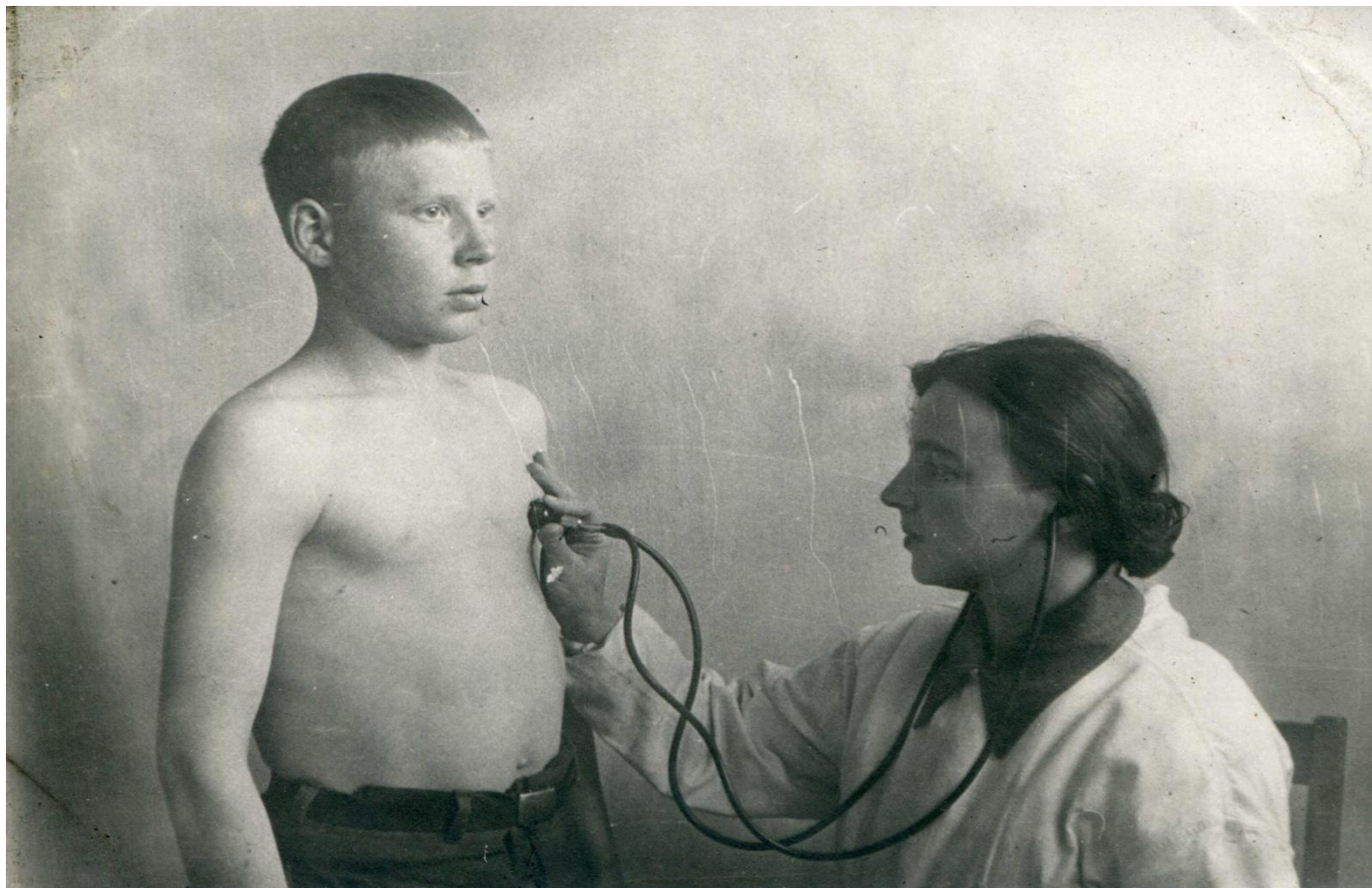

На приёме у врача. Магнитогорск. **1941-1942** .
ОГАЧО. Ф. П-288-КюОп.1. Д. 425. Л.12.

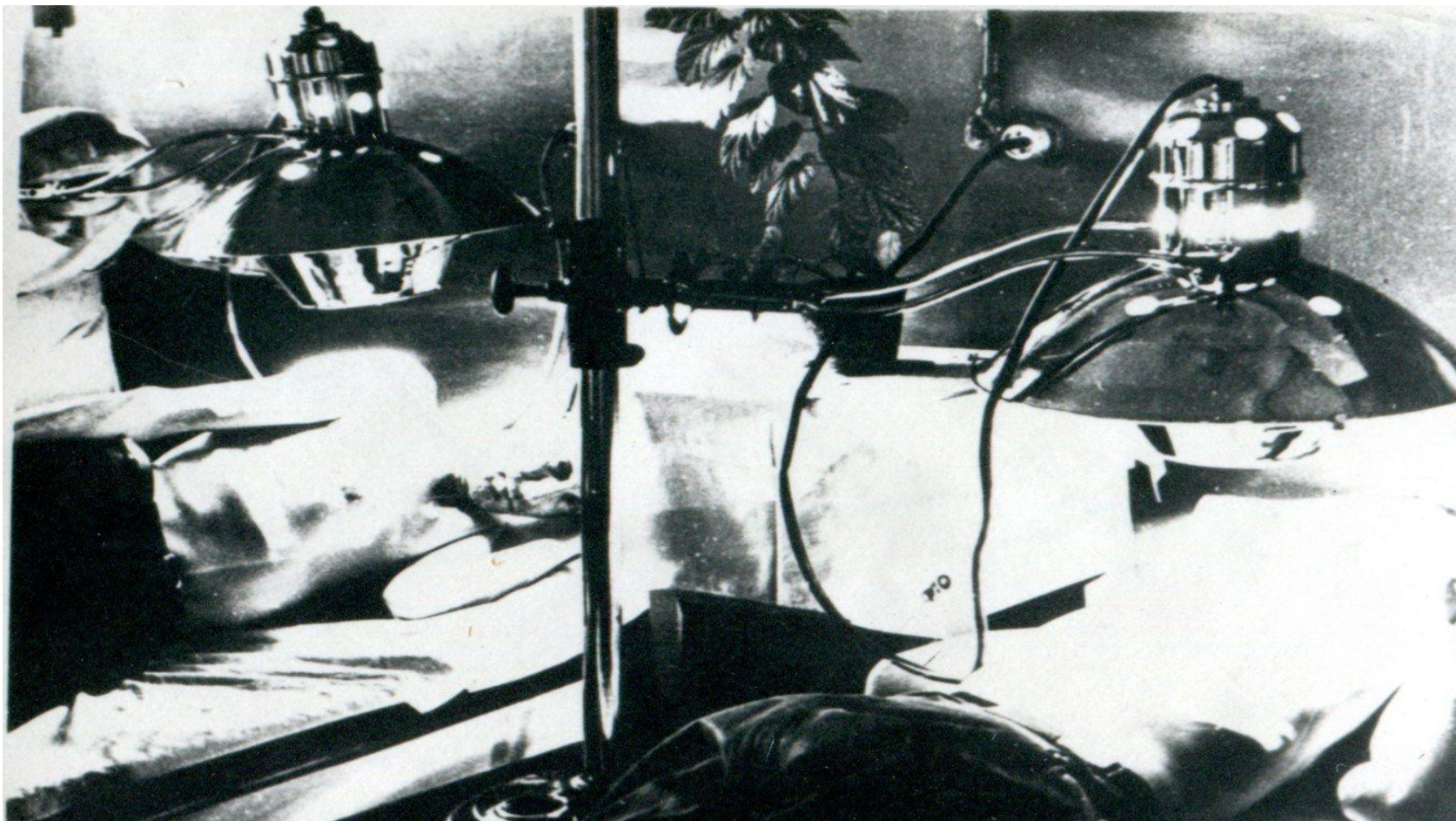

**Больные в помещении клиники Кировского завода.
Челябинск. 1946 год.**

**ОГАЧО. Коллекция фотодокументов. Оп.1.
Д.2785. Л.1.**



**В аудиториях во время лекции и практических занятий
Челябинского медицинского института. Челябинск. 1945
год.**

ОГАЧО. Ф. П-288-К. Оп.4. Д.14. Л.17.

Выводы:

- В **1941–1943** гг. возможности медицинского обслуживания населения лимитировались материально-техническими ресурсами.
- В **1944–1945** гг. к износу медицинского оборудования и недостатку лекарств и расходных средств добавился и дефицит врачей.
- Война затормозила процесс специализации лечебных учреждений, так как многие проекты областных властей по развитию здравоохранения не получили фактической поддержки.
- Важным прорывом в развитии здравоохранения Челябинской области стало создание медицинского института, что активизировало медицинские исследования и в перспективе давало надежду на обеспечение региона врачебными кадрами