



Особенности организации и проведения ГВЭ. Проведение ГИА-9 для участников с ограниченными возможностями здоровья

Практическое занятие. Тема № 6

Подготовка организаторов в
аудитории и организаторов вне
аудитории ППЭ ГИА-9



РЕГИСТРАЦИЯ НА УЧАСТИЕ В ГИА. ВЫБОР ЭКЗАМЕНОВ. ОСНОВАНИЕ ДЛЯ ОРГАНИЗАЦИИ СПЕЦИАЛЬНЫХ УСЛОВИЙ

ГИА-9

ОГЭ

Основной
государственный
экзамен

- ✓ Оценка по пятибалльной шкале
- ✓ КИМ

ГВЭ

Государственный
выпускной экзамен

- ✓ Оценка по пятибалльной шкале
- ✓ Тексты, темы заданий, билеты

Выпускники с ограниченными
возможностями здоровья по желанию
могут выбрать:

- ✓ форму ГИА;
- ✓ 2 обязательных экзамена
(русский язык и математика)





ОСОБЕННОСТИ ОРГАНИЗАЦИИ ППЭ И АУДИТОРИЙ ДЛЯ УЧАСТНИКОВ С ОВЗ

Особенности организации ППЭ

Беспрепятственный доступ в ППЭ:

- пандусы, поручни;
- расширенные дверные проемы;
- лифты, при отсутствии – аудитории на 1 этаже

Наличие помещения для питания и медико-профилактических процедур

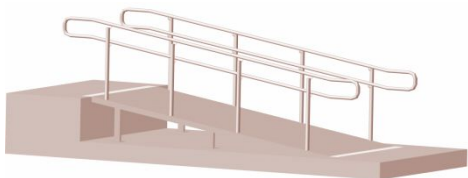

Особенности организации аудиторий

- не более 12 рабочих мест участников;
- рабочее место для ассистента;
- возможность использования технических средств и оборудования (при необходимости)



**Сведения о необходимости создания спец.условий направляются ответственному за ГИА
ОО-ППЭ**



ОБОРУДОВАНИЕ АУДИТОРИЙ ДЛЯ УЧАСТНИКОВ С ОВЗ

Для глухих и слабослышащих

- ✓ звукоусиливающая аппаратура;
- ✓ на каждый рабочий стол правила по заполнению бланков ГИА;
- ✓ ассистент-сурдопедагог;
- ✓ не более 6 рабочих мест в аудитории



Для слабовидящих

- ✓ ЭМ в формате А3;
- ✓ технические средства для масштабирования ЭМ в формат А3; увеличительные устройства (лупа);
- ✓ использование индивидуальных светодиодных средств освещения (настольные лампы) с регулировкой освещения в динамическом диапазоне до 600 люкс, но не менее 300 люкс при отсутствии динамической регулировки;
- ✓ не более 12 рабочих мест в аудитории



С нарушениями опорно-двигательного аппарата

- ✓ специализированное ПО и компьютерное оборудование;
- ✓ ассистент переносит ответы участника с компьютера в бланки ответов в присутствии члена ГЭК;
- ✓ не более 10 рабочих мест в аудитории



Для слепых

- ✓ ЭМ, выполненные шрифтом Брайля;
- ✓ ответов принадлежности для оформления шрифтом Брайля;
- ✓ ассистент-тифлопедагог;
- ✓ выполнение заданий на компьютере со специализированным ПО;
- ✓ не более 8 рабочих мест в аудитории

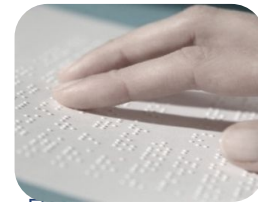



НА РАБОЧЕМ СТОЛЕ МОГУТ НАХОДИТЬСЯ



ПРИ НЕОБХОДИМОСТИ
лекарственные средства, питание, дополнительное
техническое оборудование или иные устройства



ПО ОТДЕЛЬНЫМ ПРЕДМЕТАМ
средства обучения и воспитания





Для слабовидящих участников ГИА ЭМ копируются (в аудитории, где они находятся)

- ✓ в увеличенном размере (не менее 18 pt);
- ✓ в присутствии члена ГЭК;
- ✓ сразу после вскрытия ИК

В аудиториях для проведения экзаменов предусматривается наличие увеличительных устройств и индивидуальное равномерное освещение не менее 300 люкс



Возможно использование индивидуальных светодиодных средств освещения (настольные лампы) с регулировкой освещения в динамическом диапазоне до 600 люкс, но не менее 300 люкс при отсутствии динамической регулировки.



Функции ассистентов

- содействие в перемещении;
- оказание помощи в фиксации положения тела, ручки в кисти руки;
- вызов медперсонала;
- помощь в общении с сотрудниками ППЭ;
- помощь при чтении и оформлении заданий

Ассистент педагог-психолог для профилактики аффективных реакций

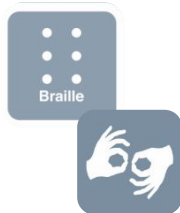

Ассистентами могут быть

Для участников на дому - родители (законные представители)

Сотрудник ОО, в которой обучается участник с ОВЗ

Социальный работник для инвалидов

Для глухих – сурдопедагог;
Для слепых – тифлопедагог
(допускается учитель-предметник)

**Регистрация в РИС обязательна,
список ассистентов согласовывает ГЭК и утверждает ДОГМ**



ФУНКЦИИ АССИСТЕНТОВ

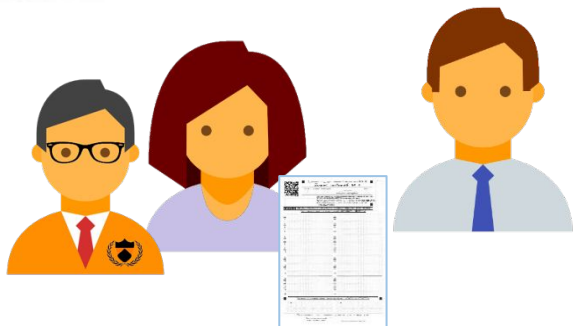

Перенос ответов участника с ОВЗ с компьютера в стандартные бланки ответов в присутствии члена ГЭК и общественного наблюдателя. При переносе ответов на бланки в поле «Подпись участника» ассистент пишет «Копия верна» и ставит свою подпись.

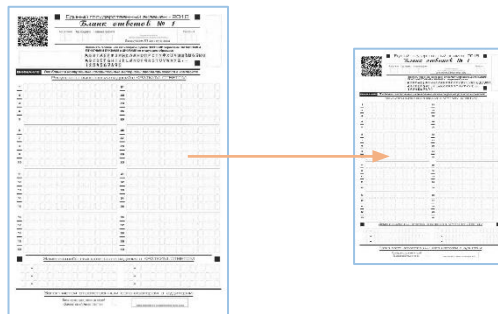

Перенос ответов слабовидящих участника с масштабированных бланков на бланки стандартного размера ответов в присутствии члена ГЭК и общественного наблюдателя. При переносе ответов на бланки стандартного размера в поле «Подпись участника» ассистент пишет «Копия верна» и ставит свою подпись.



Работа с ПО «Станция записи. Версия для ОВЗ» в ходе экзамена по иностранным языкам (Раздел «Говорения»).



ОСОБЕННОСТИ ПРОЦЕДУРЫ ПРОВЕДЕНИЯ ОГЭ ПО ИНОСТРАННЫМ ЯЗЫКАМ (РАЗДЕЛ «ГОВОРЕНИЕ») ДЛЯ УЧАСТНИКОВ С ОВЗ

Подготовка ППЭ

**Установка ПО
Станция записи
устных ответов:
версия для ОВЗ**

- Общее время сдачи экзамена – **45 минут (15+30)**
- **Нет ограничений по времени** подготовки и ответа на каждое задание
- **Переход** от задания (этапа подготовки) к ответу осуществляется **ассистентом по кнопке**
- **Завершение** ответа осуществляется **ассистентом по кнопке**
- Кнопки перехода выполнены **на русском языке**
- Пятисекундные паузы между переходами остаются



Технический специалист



Версия для ОВЗ



Рабочая станция



Ассистент



ОСОБЕННОСТИ ПРОЦЕДУРЫ ПРОВЕДЕНИЯ ОГЭ ПО ИНОСТРАННЫМ ЯЗЫКАМ (РАЗДЕЛ «ГОВОРЕНИЕ») ДЛЯ УЧАСТНИКОВ С ОВЗ

Станция записи ответов: АРМ Организатора. ОВЗ (версия 3.0 build (0))

Запуск АРМ Организатора

29 - АНГЛИЙСКИЙ ЯЗЫК (УСТНЫЙ)

Этап: Тренировка Дата экзамена: 16.03.2015 **Версия для ОВЗ**

Код региона: 01 Код ППЗ: 0002 № аудитории: 0003 № места: А-5

Станция записи в аудитории ППЭ

Для начала работы нажмите кнопку "Начать"

Начать

Установка — Станция записи ответов Rutoken CSP

Выбор компонентов

Какие компоненты должны быть установлены?

Выберите компоненты, которые вы хотите установить; снимите флажки с компонентов, устанавливать которые не требуется. Нажмите «Далее», когда вы будете готовы продолжить.

Стандартная версия

Стандартная версия

Версия для участников с ОВЗ

< Назад Далее > Отмена



ОСОБЕННОСТИ ПРОЦЕДУРЫ ПРОВЕДЕНИЯ ОГЭ ПО ИНОСТРАННЫМ ЯЗЫКАМ (РАЗДЕЛ «ГОВОРЕНИЕ») ДЛЯ УЧАСТНИКОВ С ОВЗ

Наличие участников с ОВЗ.
Этап: подготовка к ответу

Task 1

Task 1. Imagine that you are preparing a project with your friend. You have found some interesting material for the presentation and you want to read this text to your friend. Read the text silently, then be ready to read it out aloud.

There aren't many birds around in winter. Most have left your area. Those that stay are not as active. Activity uses energy that is needed to keep warm.
The worst problems for birds in winter are getting enough heat and holding on to the heat once it is made. These are problems for all birds. But it is especially true for very small ones. They cannot find enough food. The weather stays so cold for so long that they cannot eat enough to keep alive. But birds have many ways of fighting the cold. You shiver to keep warm. The heat that you make is made mostly in your muscles. The muscles make more heat when they are active. So one way of keeping warm is to move about, use your muscles. Another way is to shiver. When your body needs heat, the muscles tighten and loosen quickly. They become active just as you shiver to keep warm, so do birds.

Длительность задания 44:35 [Перейти к ответу](#)

Наличие участников с ОВЗ.
Этап: ответ на задание

Task 1. Read the text aloud.

There aren't many birds around in winter. Most have left your area. Those that stay are not as active. Activity uses energy that is needed to keep warm.
The worst problems for birds in winter are getting enough heat and holding on to the heat once it is made. These are problems for all birds. But it is especially true for very small ones. They cannot find enough food. The weather stays so cold for so long that they cannot eat enough to keep alive. But birds have many ways of fighting the cold. You shiver to keep warm. The heat that you make is made mostly in your muscles. The muscles make more heat when they are active. So one way of keeping warm is to move about, use your muscles. Another way is to shiver. When your body needs heat, the muscles tighten and loosen quickly. They become active. Just as you shiver to keep warm, so do birds.

Длительность задания 41:52 [Закончить ответ](#)

Нет ограничений по времени
ПОДГОТОВКИ И ОТВЕТА НА КАЖДОЕ ЗАДАНИЕ



СПЕЦИАЛЬНЫЕ УСЛОВИЯ ДЛЯ СЛАБОВИДЯЩИХ И СЛЕПЫХ УЧАСТНИКОВ ПО ИНОСТРАННЫМ ЯЗЫКАМ (РАЗДЕЛ «ГОВОРЕНИЕ»)



Для слабовидящих

- Увеличения бланков регистрации до формата А3;
- Специальные большие мониторы (телевизоры) или проекторы;
- Специальные программные средства, увеличивающие изображение на мониторе (например, экранная лупа Windows или аналоги)

Для слепых

- КИМ на шрифте Брайля для участника;
- КИМ в электронном виде для ассистента



Продолжительность экзамена увеличивается на 30 минут





ОСОБЕННОСТИ ЗАВЕРШЕНИЯ ЭКЗАМЕНА В АУДИТОРИИ ДЛЯ УЧАСТНИКОВ С ОВЗ

- бланки ответов № 1 (стандартные);
- бланки ответов № 1 (масштабированные);
- бланки ответов № 2, в том числе дополнительные бланки ответов № 2.

Бланки стандартного размера запечатываются в стандартные возвратные доставочные пакеты, масштабированные бланки регистрации и бланки ответов №1 запечатываются в пакеты формата А3.

This is a standard answer sheet for Mathematics. It includes a barcode, a header with the text 'Бланк ответов №1', and a subject field '02 МАТЕМАТИК'. The main body contains a grid for marking answers, with columns for question numbers and response options (A, B, C, D). At the bottom, there are checkboxes for 'Правильно' (Correct) and 'Неверно' (Incorrect).

This is an additional answer sheet. It features a barcode and the text 'Бланк ответов №2'. The grid for marking answers is present but mostly blank, indicating it is a template or a sheet for a specific question set.

This is another additional answer sheet, labeled 'Дополнительный бланк ответов №2'. It contains a barcode and a header. The grid for marking answers is also present and mostly blank.



ОСОБЕННОСТИ ЗАВЕРШЕНИЯ ЭКЗАМЕНА В АУДИТОРИИ ДЛЯ УЧАСТНИКОВ С ОВЗ

В случае использования компьютера и специального ПО организаторы в присутствии участников экзамена распечатывают ответы участников с компьютера, ставят отметку на распечатанных бланках о количестве распечатанных листов.

Распечатанные листы упаковываются в отдельный пакет. Ассистенты переносят в полном соответствии ответы участников экзамена на бланки регистрации и стандартные бланки ответов.

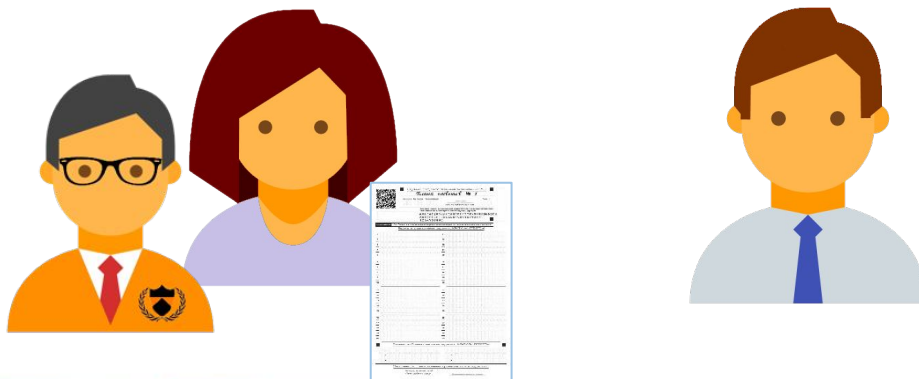



Тема: Допуск участников ГИА в ППЭ

Ситуация

Обучающийся при входе в ППЭ предъявляет справку установленного образца об инвалидности и настаивает на отдельной аудитории для прохождения экзамена и увеличения продолжительности экзамена. Организатор, ответственный за организацию входа участников в ППЭ, при проверке наличия ФИО участника в списках распределения в ППЭ устанавливает, что специализированная рассадка для участника отсутствует и приглашает члена ГЭК и руководителя ППЭ.

Задание:

укажите, содержит ли смоделированная ситуация факт нарушения порядка проведения ГИА со стороны организатора, ответственного за организацию входа участников в ППЭ? Каковы должны быть последующие действия руководителя ППЭ и члена ГЭК?

Инструкция для члена ГЭК

Инструкция для руководителя ППЭ

Инструкция для организатора вне аудитории



Какими техническими средствами могут пользоваться в процессе выполнения экзаменационной работы участники ГИА с ОВЗ?

С учетом индивидуальных возможностей участников ГИА аудитории оборудуются:

- для слабослышащих – звукоусиливающей аппаратурой как коллективного, так и индивидуального пользования;
- для участников ГИА с нарушением опорно-двигательного аппарата письменная экзаменационная работа может выполняться на компьютере со специализированным программным обеспечением;
- для слепых – специализированные устройства (прибор, грифель, правила для выполнения работы с помощью рельефно-точечного шрифта Брайля) или компьютер.



Особенности организации ГВЭ в ППЭ





разные номера вариантов КИМ
для участников по категориям заболеваний



**Письменная
форма**

Помимо выбранных учебных предметов обучающиеся указывают в заявлении форму, в которой они будут сдавать выбранные предметы: устная, письменная.

При выборе письменной формы ГВЭ по русскому языку обучающимся необходимо дополнительно указать форму проведения экзамена: сочинение/изложение с творческим заданием/диктант. Участник может выбрать только ту форму проведения, которая доступна для определенной категории лиц, к которой он относится.



**Устная
форма**

Для разных предметов обучающиеся могут выбрать разные формы проведения ГВЭ.



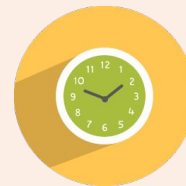
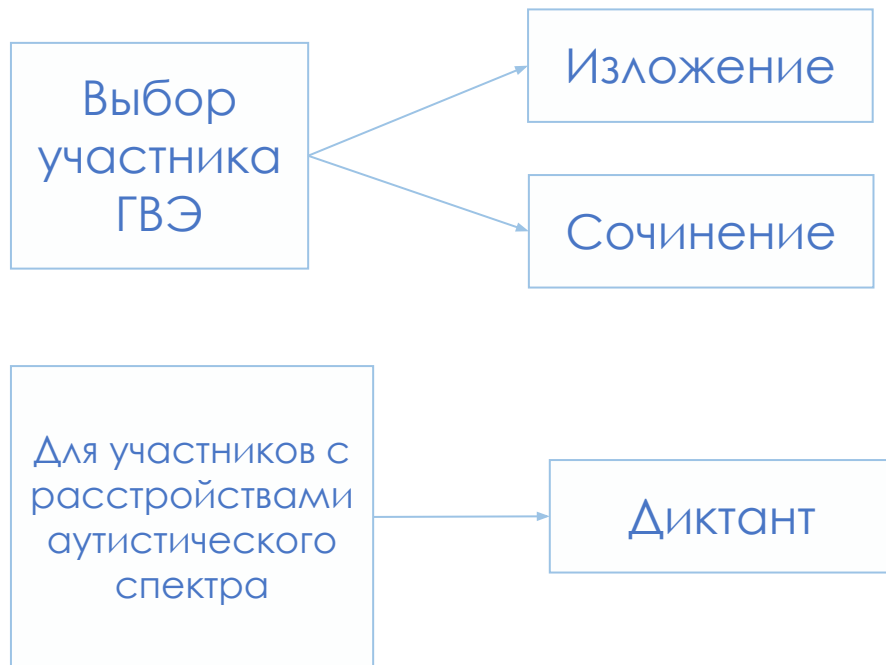

Отдельным категориям участников с ОВЗ текст изложения выдается для чтения на 40 мин

БЛАНКИ УЧАСТНИКОВ ГВЭ

ГОСУДАРСТВЕННЫЙ ВЫПУСКНОЙ ЭКЗАМЕН - 2018

БЛАНК РЕГИСТРАЦИИ

1270015333

Код региона	Код образовательной организации	Код центра проведения ГВЭ	Код пункта проведения ГВЭ	Номер аудитории	Дата проведения ГВЭ (число)
<input type="text"/>	<input type="text"/>	<input type="text"/>	<input type="text"/>	<input type="text"/>	<input type="text"/>

Код работы

1270015333

Код предмета

Наименование предмета

Номер варианта

Код работы

Заполнить голубой или желтый чернилами ЧЕРНИЛАМИ ЗАПИСЫВАЮТ УЧАСТНИКИ ЭКЗАМЕНА по следующим образцам:

ВНИМАНИЕ! Все бланки рассматриваются в комплекте.

СВЕДЕНИЯ ОБ УЧАСТНИКЕ

Фамилия

Имя

Отчество (при наличии)

Документ Серия Номер

ПРИ ЗАПОЛНЕНИИ СЛЕДУЕТ:

- Убедиться в том, что КОД РАБОТЫ в БЛАНКЕ РЕГИСТРАЦИИ и БЛАНКЕ ОТВЕТОВ совпадает.
- В случае несоответствия КОДА РАБОТЫ следует обратиться к организатору в аудитории и получить другой комплект бланков.
- Заполните поле НОМЕР ВАРИАНТА на БЛАНКЕ РЕГИСТРАЦИИ и БЛАНКЕ ОТВЕТОВ.
- Пишите аккуратно и разборчиво, соблюдая разметку страницы БЛАНКА ОТВЕТОВ.

С порядком проведения государственной итоговой аттестации ознакомлен(-а).
Совпадение кода работы на бланке регистрации и бланке ответов подтвержден.

Резерв - 1 Резерв - 2 Резерв - 3

ЗАПОЛНЯЕТСЯ ОТВЕТСТВЕННЫМ ОРГАНИЗАТОРОМ В АУДИТОРИИ:

Участие в экзамене в целях нарушения порядка проведения ГИА

Исключительное право на участие в экзамене

Бланки не являются орудием преступления

ГОСУДАРСТВЕННЫЙ ВЫПУСКНОЙ ЭКЗАМЕН - 2018

БЛАНК ОТВЕТОВ

1270015333

Код региона	Код предмета	Наименование предмета	Лист №	Номер варианта	Резерв - 4
<input type="text"/>	<input type="text"/>	<input type="text"/>	<input type="text"/>	<input type="text"/>	<input type="text"/>

Код работы

Перепишите значения полей "Код региона", "Код предмета", "Наименование предмета" и "Номер варианта" на БЛАНКЕ РЕГИСТРАЦИИ.
Пишите аккуратно и разборчиво, соблюдая разметку страницы.

ВНИМАНИЕ! Все бланки рассматриваются в комплекте.

При недостатке места для записи используйте оборотную сторону бланка ответов

ГОСУДАРСТВЕННЫЙ ВЫПУСКНОЙ ЭКЗАМЕН - 2018

ДОПОЛНИТЕЛЬНЫЙ БЛАНК ОТВЕТОВ

1270015333

Код региона	Код предмета	Наименование предмета	Лист №	Номер варианта	Резерв - 5
<input type="text"/>	<input type="text"/>	<input type="text"/>	<input type="text"/>	<input type="text"/>	<input type="text"/>

Код работы

Перепишите значения полей "Код региона", "Код предмета", "Наименование предмета", "Номер варианта" и "Код работы" на БЛАНКЕ РЕГИСТРАЦИИ.
Пишите аккуратно и разборчиво, соблюдая разметку страницы.

ВНИМАНИЕ! Данный бланк использовать только после заполнения основного бланка ответов.

При недостатке места для записи используйте оборотную сторону бланка



ОСОБЕННОСТИ ПРОЦЕДУРЫ ПРОВЕДЕНИЯ ГИА НА ДОМУ/ В МЕДИЦИНСКОМ УЧРЕЖДЕНИИ

- **РУКОВОДИТЕЛЬ ППЭ**



- **ЧЛЕН ГЭК**

Пребывает в ППЭ в соответствии с графиком доставки ЭМ



- **ОРГАНИЗАТОР ППЭ**

Не менее одного



- **АССИСТЕНТ**

Могут привлекаться родители (законные представители) с обязательным внесением сведений в РИС



- **ТЕХНИЧЕСКИЙ СПЕЦИАЛИСТ**

При необходимости



Лица, привлекаемые к проведению ГИА, прибывают в ППЭ на дому не ранее 09.00 по местному времени (за исключением члена ГЭК).



ЗАПРЕЩАЕТСЯ!

- Оказывать содействие участникам ГИА в том числе передавать им средства связи, электронно-вычислительную технику, фото, аудио и видеоаппаратуру, справочные материалы, письменные заметки и иные средства хранения и передачи информации.
- Выносить из аудиторий и ППЭ экзаменационные материалы на бумажном или электронном носителях, фотографировать экзаменационные материалы.



Федеральный закон от 30 декабря 2001 г. № 195
«Кодекс Российской Федерации об административных
правонарушениях»





Какие особенности процедуры проведения ГВЭ в устной форме?

Ответы обучающихся записываются на аудионосители. На подготовку устного ответа участника отводится 20-60 мин. После подготовки участника ГВЭ приглашают к средству цифровой аудиозаписи. Продолжительность устного ответа 5-25 мин. Организатор даёт обучающемуся прослушать запись его ответа.



Вопрос: Какие типы заданий для выполнения экзаменационной работы используются при проведении ГВЭ

Варианты ответов:

- А) Контрольные измерительные материалы.
- Б) Тексты, темы, задания, билеты.
- В) Возможны оба варианта.

