



КАЗАНСКИЙ ГОСУДАРСТВЕННЫЙ МЕДИЦИНСКИЙ УНИВЕРСИТЕТ
Кафедра госпитальной терапии с курсом эндокринологии

Орловский Витольд Францевич (1874–1966)

Выполнила: студентка
группы 1605
Луппова Регина

г. Казань, 2015 год

Орловский Витольд Францевич

Орловский Витольд Францевич
(24.01.1874 - 02.12.1966, Варшава)

Заведующий кафедрой врачебной
диагностики (1906-1912), госпитальной
терапии (1912-1918)

Действительный член Польской
академии наук, признанный глава
терапевтов Польши.

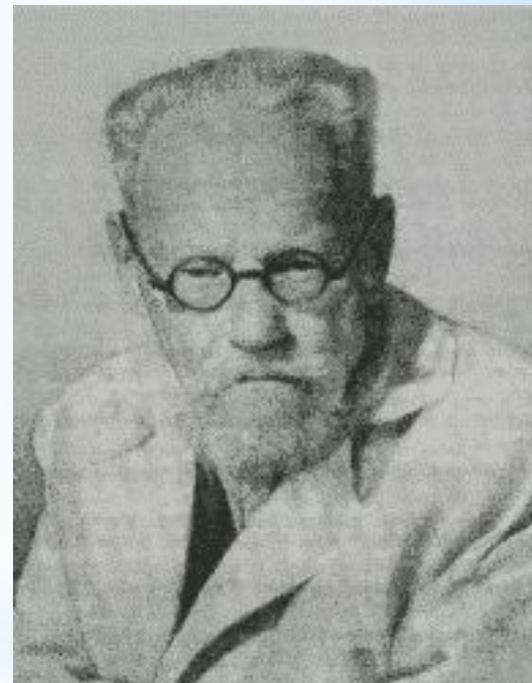

В 2014 году - 140 лет со дня
рождения Орловского В.Ф.

В 1896 г. В. Ф. Орловский, окончив с отличием Петербургскую военно-медицинскую академию, был оставлен ординатором у профессора **Ф. И. Пастернацкого**.



В 1900 г. защитил докторскую диссертацию **«К вопросу о бактерицидных и растворяющих мочевую кислоту свойствах уротропина и терапевтическом его применении при циститах»**.

В 1903 г. был избран приват-доцентом академии, в мае 1906 г. — профессором **кафедры врачебной диагностики Казанского университета**

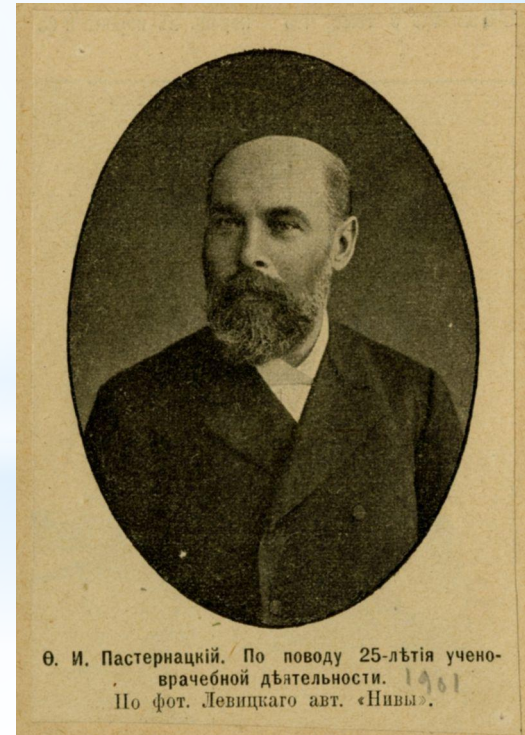

Ф. И. Пастернацкий. По поводу 25-лѣтія учено-врачебной дѣятельности. 1901
По фот. Левицкаго авт. «Нивы».

В Казань В. Ф. приехал весной 1907 г. Сохранилось ходатайство медицинского факультета от 5/IV 1907 г. «О допущении В. Ф. Орловского к занятиям в Городской Александровской больнице».

Кафедра не имела собственной клиники, и занятия со студентами проходили на базе **городской Александровской больницы**. На кафедре не было лаборатории. Благодаря настойчивости и энергии ученого лаборатория вскоре была организована. Хорошим подспорьем для студентов в овладении новейшими методами диагностики стало написанное талантливым интернистом **«Руководство к клиническому**



Западный фасад бывшей церкви Александра Невского при Александровской больнице на улице Новогоршечной (ныне - Бутлерова) в Казани. Правее центра здания виден замурованный вход.

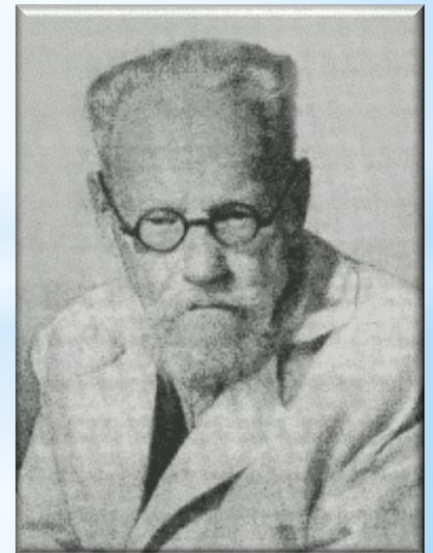

- Особенно ярко талант Орловский В. Ф. как научного работника и клинициста раскрылся после избрания его в 1912 г. **заведующим кафедры госпитальной терапии.**
- Ученый оснастил клинику новейшим оборудованием. Вокруг него сконцентрировалась группа талантливой молодежи, которая под его руководством проводила научные изыскания в различных областях внутренней патологии.
- В это время получила признание врачебная деятельность Орловский В. Ф. По словам одного из его учеников, он пользовался **«большой славой и популярностью... среди пациентов, которые приезжали к нему порой из очень отдаленных от Казани местностей».**
- В годы **Первой мировой войны (28 июля 1914 – 11 ноября 1918)** Орловский

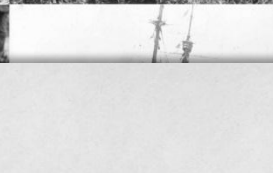

- Неутомимая научная, педагогическая и врачебная деятельность сделало имя Орловского В. Ф. известным в кругах медицинской общественности. **На I съезде российских терапевтов его избрали секретарем съезда и членом совета Общества российских терапевтов.**



- **На II съезде российских терапевтов он выступил с программным докладом.**
- **В 1913 г. казанские медики оказали Орловскому В. Ф. высокую честь, послав его делегатом от Казанского Университета Международный медицинский конгресс в Лондон.**
- О том, насколько высоко в Казани ценили Орловского В. Ф., можно судить по рекомендации, данной ему при проведении в **1918 г. Всероссийского конкурса для замещения кафедр** в советских высших учебных заведениях. Среди подписавших рекомендацию были классики советской медицины—физиолог **А. Н. Миславский** и



Лондон. 1913 год.

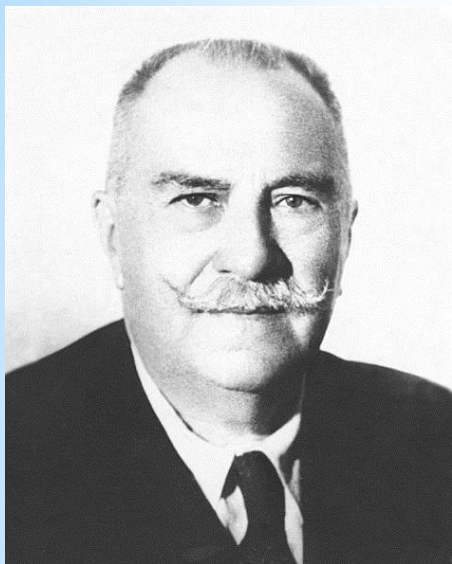

А.В. Вишневский

**В этом документе говорилось:
«Витольд Францевич Орловский представляет видного, талантливого терапевта-клинициста с колоссальной эрудицией и богатым терапевтическим опытом, необычайно трудолюбивого исследователя и тонкого наблюдателя, образцового лектора и преподавателя, относящегося к своему делу с любовью и с неослабевающей энергией... Рекомендуем В. Ф. Орловского для замещения кафедры госпитальной терапевтической клиники, как крупную научную силу и талантливого опытного преподавателя».**

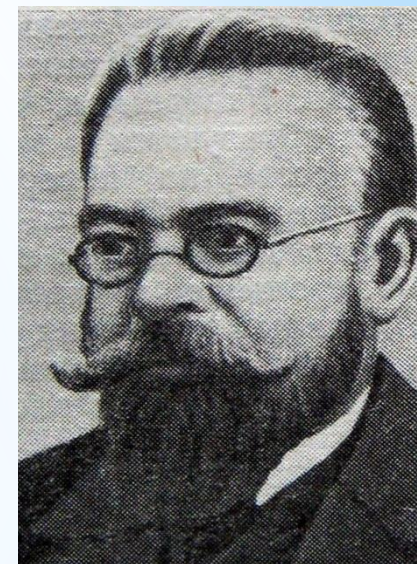

А.Н. Миславский

- Орловский В.Ф. чутко уловил громадное значение для клиники **функционального подхода к распознаванию болезней.**
- Из научных исследований, проведенных В. Ф. Казани, особую ценность представляют работы, посвященные диагностике некоторых заболеваний.

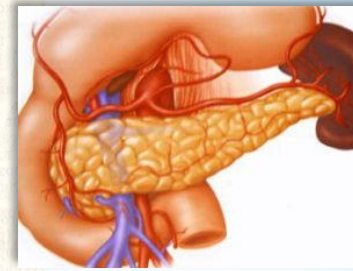
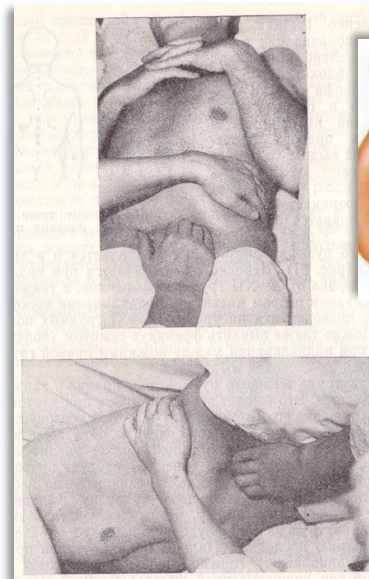

А. Н. Казем-Бек

На I и II съездах российских терапевтов ученый дал описание типичной клинической картины панкреатита, предложил собственный метод пальпации поджелудочной железы и усовершенствованную методику определения трипсина в желудочном содержимом, **«повысив ее чувствительность, — как пишет проф. А. Н. Казем-Бек, — по крайней мере в 100 раз».**

- Много внимания ученых и руководимая им клиника уделяли фтизиатрии. Он безвозмездно работал в противотуберкулезной лечебнице Казанского отделения Всероссийской лиги для борьбы с туберкулезом.

- Клиника Орловского В. Ф. одна из первых в России стала делать **искусственный пневмоторакс** и показала его высокую эффективность в лечении больных туберкулезом. Здесь тщательно изучали вопросы

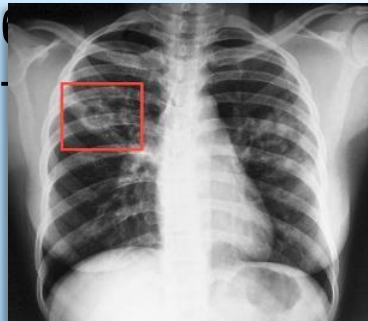

Вместе с другими казанскими медиками неоднократно ходатайствовал перед царской администрацией «об устройстве специального института для изучения кумыса и кумысолечения с особым при нем клиническим отделением-санаторием».

Состоял с 1897 года действительным членом Русского Бальнеологического общества в Пятигорске.

Написал статью для «Кавказской здравницы».

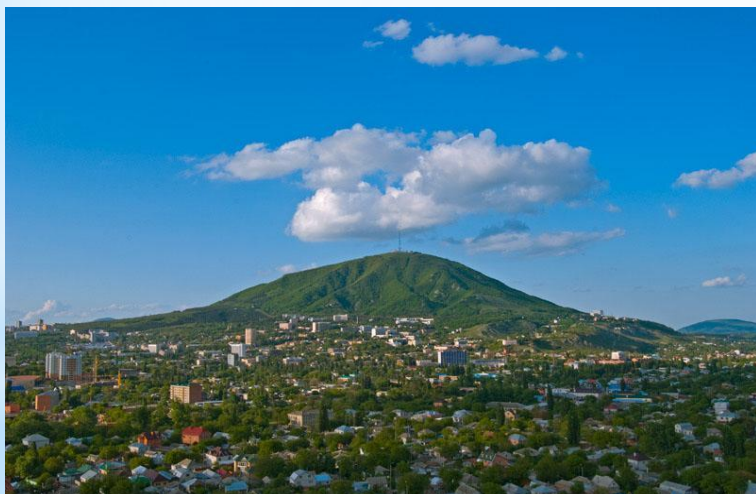

Пятигорск — город-курорт в Ставропольском крае Российской Федерации.



Русское бальнеологическое общество (РБО) — российское научное общество, основанное в Пятигорске в 1863 году выдающимся русским врачом и ученым Семеном Алексеевичем Смирновым.

17 июля 2013 года исполнилось 150 лет со дня основания Русского Бальнеологического Общества в Пятигорске. В этот день на базе действующей выставки «Старейший музей региона» открылся выставочный проект, посвященный этому событию, в рамках которого был проведен круглый стол «Создатели и выдающиеся деятели Русского бальнеологического общества».

- Однако продолжить работу в Казани в советское время Витольду Францевичу не пришлось. Уйдя в 1918 году с белочехами (Восстание Чехословацкого корпуса) из Казани, проработав некоторое время в Иркутском университете, он перебирается в Польшу и становится профессором **Краковского университета.**

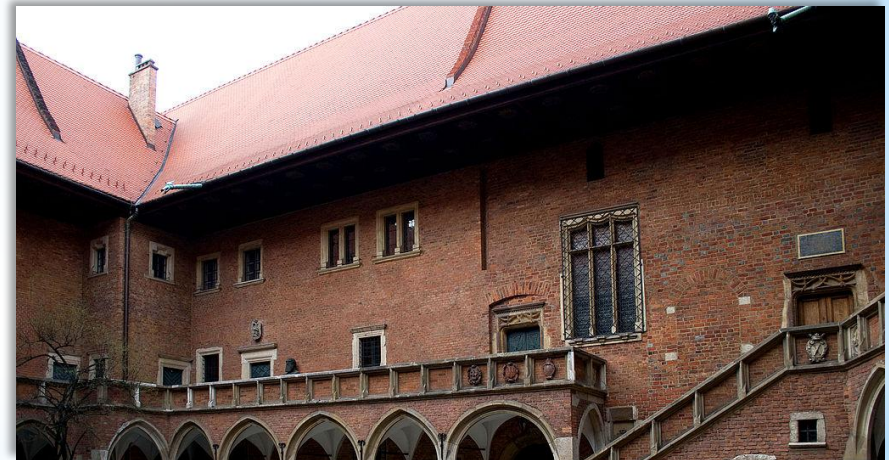

- Витольд Орловский, действительный член Польской академии наук, признанный глава терапевтов Польши.

Краковский университет, ныне **Ягеллонский университет** — высшее учебное заведение в Кракове, древнейшее и одно из самых крупных в Польше, одно из старейших в Европе. Грамота об основании университета была издана 12 мая 1364 г. Казимиром III.

Большое признание в Казани получила педагогическая деятельность В. Ф. Его ученик проф. Р. А. Любенецкий писал: **«Всесторонне образованный и с громадным опытом врач, блестящий лектор, чарующий и увлекающий аудиторию, авторитетный руководитель научной и клинической работы, сам необыкновенно трудолюбивый работник, — все это соединилось в В.Ф. Орловском в одно гармоничное и обаятельное целое. Аудитория никогда не могла вместить всех желающих слушать его лекцию, а клиника едва в состоянии была вместить всех врачей, добивавшихся возможности усовершенствования под его руководством».**

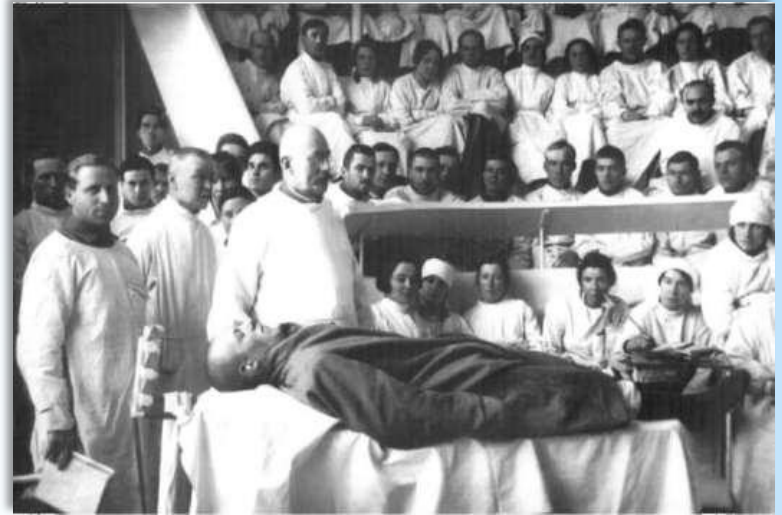
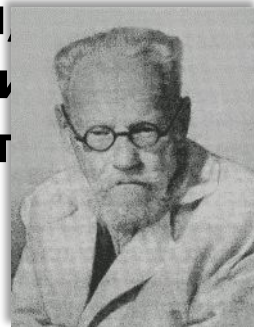

Всего 11 лет проработал Орловский В.Ф. в Казанском университете.

Здесь он получил известность как талантливый ученый, здесь были заложены основы его педагогического мастерства, здесь он приобрел громадный опыт клинициста. Все это стало живительными источниками его дальнейшей высоко полезной деятельности.

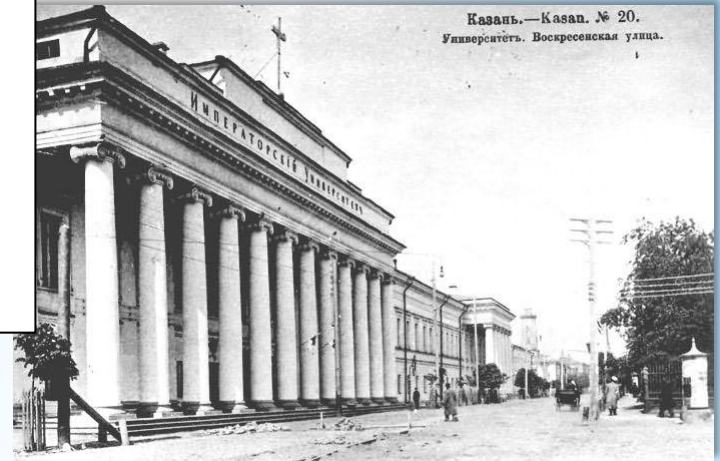

Ученицей профессора Витольда Францевича Орловского была заведующая кафедрой терапии ГИДУВа (1930-1953) профессор **Ревака Израилевна Лепская.**



Ревака Израилевна Лепская

-одна из первых в стране обобщила результаты исследования гипербилирубинемий в клинической практике. Ее научные исследования были посвящены, главным образом, патологии печени, почек, заболеваниям обмена веществ, витаминологии.

- Ревака Израилевна одна из первых в стране **воспроизвела экспериментальный гепатит, разработала инсулино-углеводную и белковые диеты.**

-Р.И. Лепской и сотрудниками возглавляемой ею кафедры терапии внесен большой вклад в изучение почечной патологии. Так, учеными кафедры удалось получить экспериментальную нефротоксическую сыворотку методом сенсibilизации к бактериальному антигену.

Витольд Францевич Орловский,
действительный член Польской
академии наук, признанный глава
терапевтов Польши.



Польша. Варшава

Следует помнить о том, что как крупный
ученый, талантливый врач, незаурядный
педагог, Витольд Францевич
сформировался именно в Казани.

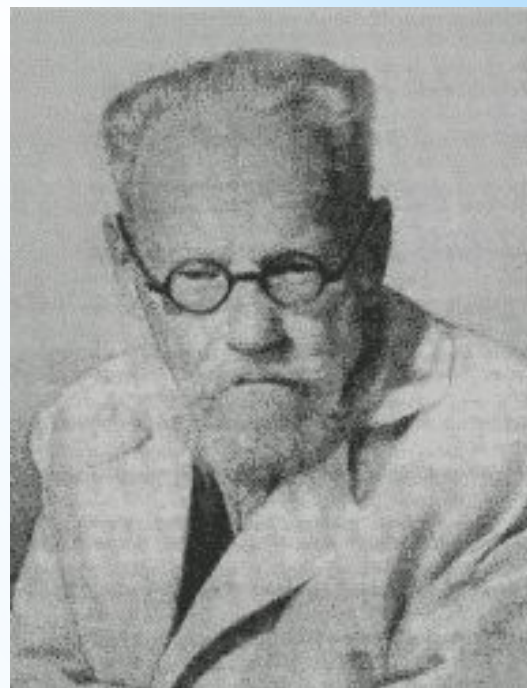

Казань. 1800
год.

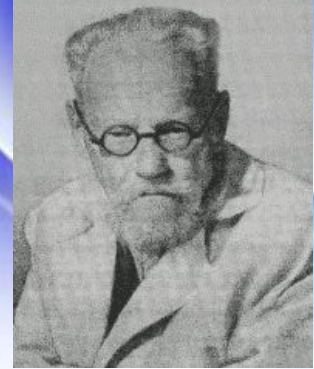

**Спасибо за
внимание!**