Гомерендә — халкы язмышы, җырларында — халкы моңнары

Г.Тукайның шәҗәрәсе

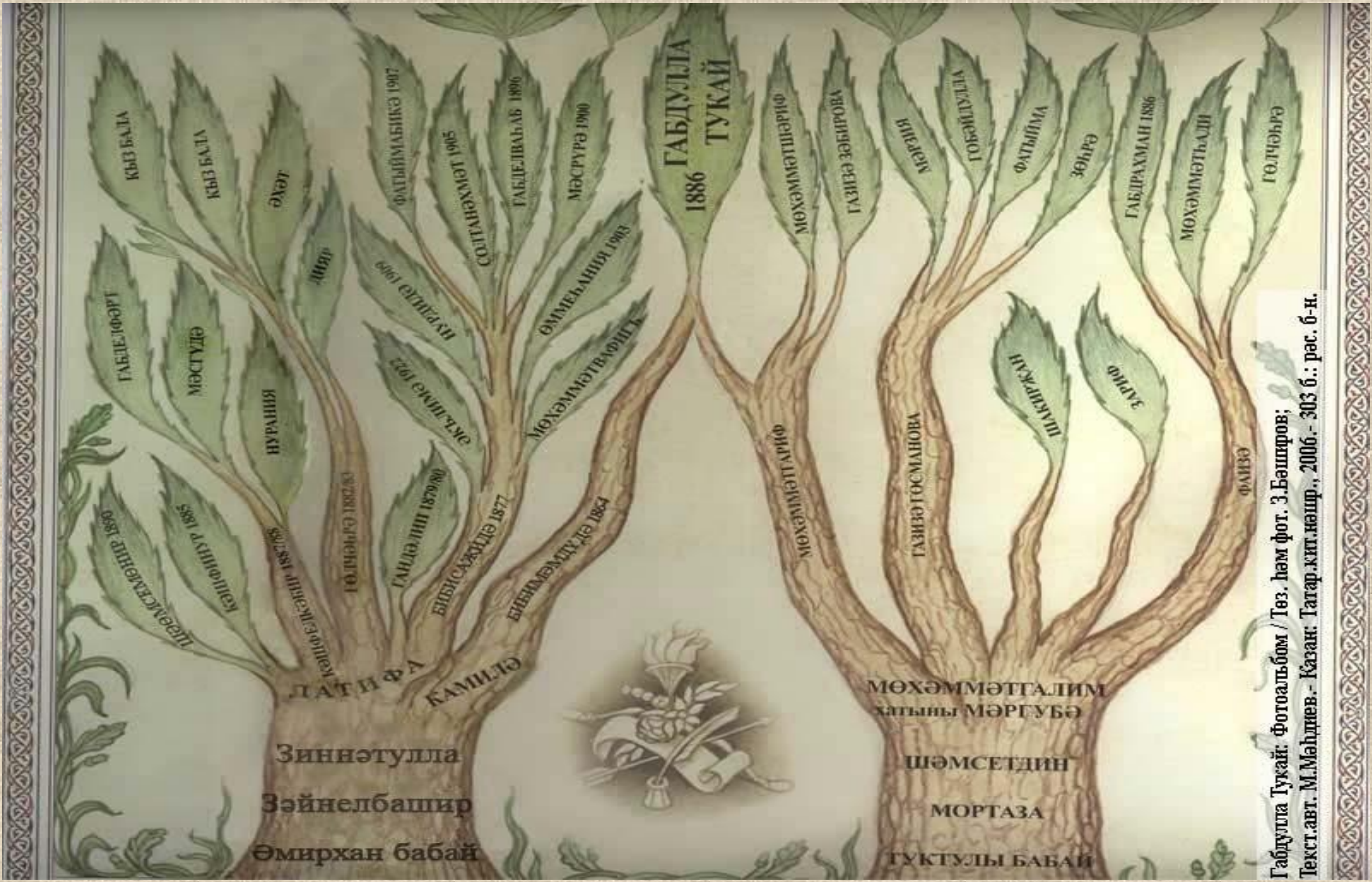

Кушлавыч	1886	Мөхәммәтгариф Бибимәмдүдә
Сасна	1889	Бибимәмдүдә Мөхәммәтшакир
Өчиле	1890 1892	Зиннәтулла хәзрәт
Казан	1891	Мөхәммәтвәли Газизә
Кырлай	1892	Сәгъди абзый Зөһрә апа
Җаек	1895	Галиәсгар Газизә
Казан	1907	Болгар кунакханәсе

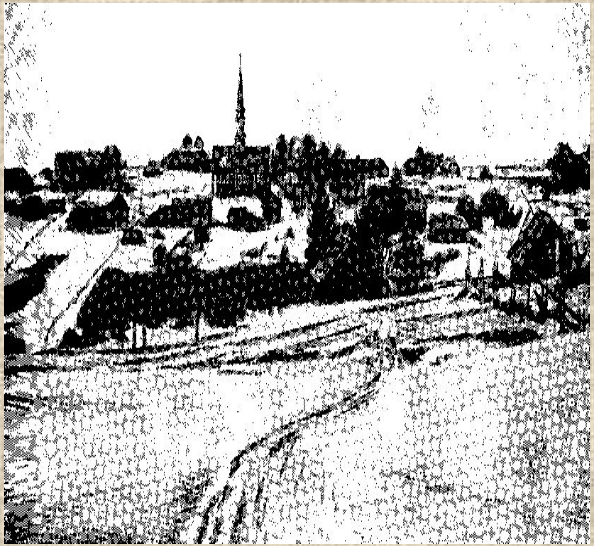

Габдуллаҗан Мөхәммәтгариф улы Тукаев 1886 елның 13 (26) апрелендә, Казан өязе, Мәңгәр волосте, Кушлавыч авылында, мулла гаиләсендә туа.

Мөхәммәтгариф – *Габдулланың* атасы.

Мәмдүдә - Габдулланың анасы

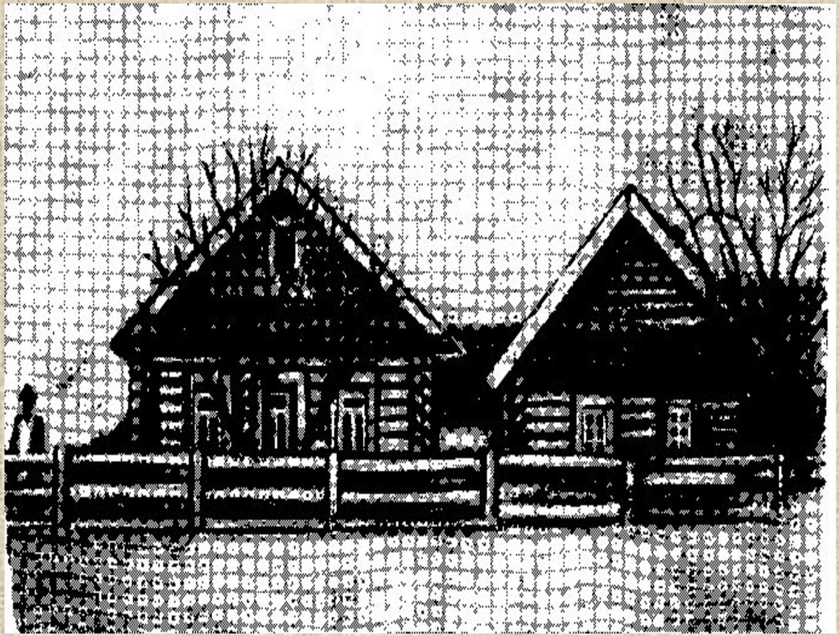

Тау башында салынгандыр безнең авыл.

Бер чишмә бар, якын безнең авылга ул.

Авылыбызның ямен, суы тәмен беләм,

Шуңар күрә сөям җаным– тәнем белән...

Кушлавычта шагыйрь туган йорт.

Кечкенә Тукай 4 айда әтисез кала.

Габдулланың әтисе Мөхәммәтгариф мулланың кабере

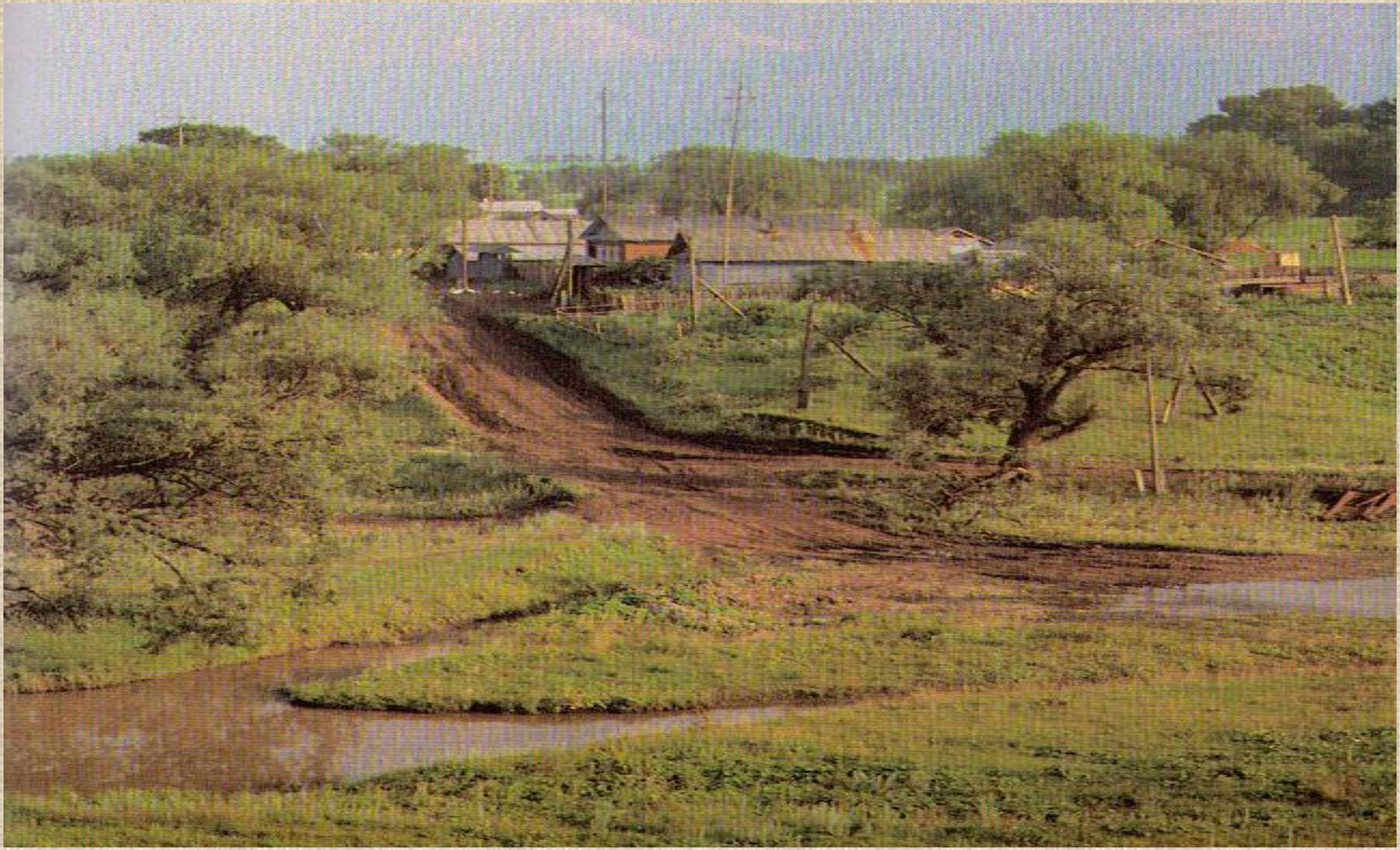

Кечкенә Габдулланың әнисе Мәмдүдә Сасна авылы мулласына кияүгә чыга һәм соңрак аны үз янына алдыра.

4 яшьтә әнисез кала. Ятимлек ачысын бик иртә татый.

Күз яшең дә кипмичә еглап вафат булган әни!

Гаиләсенә җиһанның ник китерден ят кеше!

Дөм ятим Габдулланы 1890 елда Өчиле авылына бабасы Зиннәтулла йортына кайтарып куялар. Булачак шагыйрьнең шактый караңгы көннәре шунда үтә.

Кечкенә Габдулла Зиннәтулла бабасы белән

"... фәкыйрь вә шуның өстенә әллә ничә авызлы булган гаилә эченә мин ятим бала булып килеп кергәнмен. Үги әбинең алты күгәрченнәре эчендә мин бер чәүкә булганга, мине еласам юатучы, иркәләнем дисәм, сөюче, ашыйсым, эчәсем килсә, кызганучы бер дә булмаган, мине эткәннәр дә төрткәннәр..." "Исемдә калганнар"

Кечкенә Габдулланы Өчиледән Казанга алып килеп, Печән базарында асрамага бирәләр.

“ ...миңа эти булганы Мөхәммәтвәли исемле булып, әни булганы Газизә исемле иде. Бу атам – анам эш кешеләре булганга монда миңа ач торырга тугры килми иде ...”

Асрарга бала бирәм, кем ала?

Авырып китүләре сәбәпле, баланы ике елдан соң тагын бабасы янына Өчилегә кайтаралар. Озак та тормый аны Кырлай авылына озаталар.

Нәкъ Казан артында бардыр бер авыл - Кырлай диләр;

Җырлаганда көй өчен “тавыклары җырлай” диләр.

Гәрчә анда тумасам да, мин бераз торган идем;

Жирне әз-мәз тырмалап, чәчкән идем, урган идем.

Алты яшьлек Тукай Кырлай авылына, Сәгъди абзый белән Зөхрә апа гаиләсенә килеп керә. Кырлайдагы тормышы яшь Тукайның күңелендә иң җылы истәлекләр калдыра.

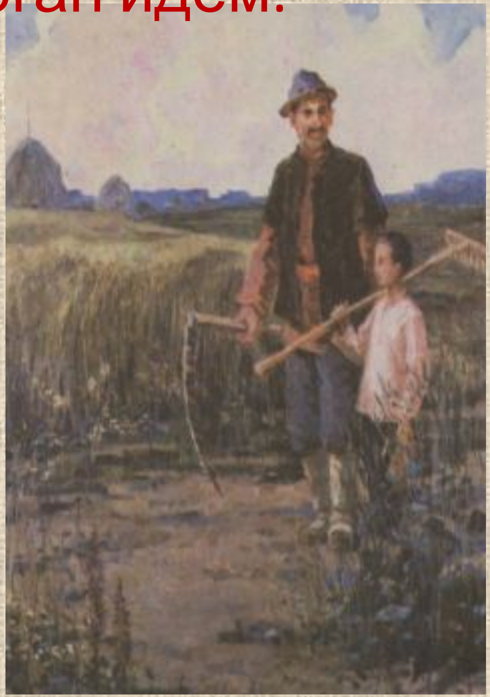

Кечкенә Апуш һәм Сәгъди абый

1895 елда Габдулла Җаекка, Уральск шәһәренә әтисе ягыннан туган Газизә апасы һәм аның ире Галиәсгар җизнәсе янына күчеп килә.

Ул яшәгән Почиталин урамы, 66 нчы йорт.

Габдулланың иң беренче мөгаллимәсе – Кырлай авылы остабикәсе Маһруйбикә абыстай. Тукай әлифбаны аңардан өйрәнә. Аннан соң аны Кырлайдагы мөгәллим Фәтхерахман хәзрәт Гатаулла укыта. Өченче мөгәллиме – Җаектагы Мотыйгулла хәзрәт Төхфәтулла. Тукай "Мотыйгия" мәдрәсәсендә укый. Шигырь иҗат итү серләрен беренче булып өйрәтүче дә - Мотыйгулла хәзрәт.

Шәкерт Тукай

«Мотыйгия» мәдрәсәсенең мөдәррисе Мотыйгулла Төхфәтуллин

Уральскидә, ул үзенең революцион омтылышларында бик күп нәрсәне билгеләгән Габделвәли белән дә таныша

1895 – 1898 нче елларда Тукай укыган өч класслы рус мәктәбе бинасы.

Биш ел үткәч, җизнәсе Галиәсгар үлеп китә, һәм Габдулла, мәдрәсәгә күчеп, үз көнен үзе күрә башлый.

И, каләм! Китсен әләм, сән әйлә безне шадыман,
Без дә саяңда уладым тугры юла кадиман.
(«И каләм!». «Әльгасрелҗәдит» журналы, 1906, № 2.)

1905 елның сентябрендә үк аның «Әлгасрелҗәдид» журналының реклама җыентыгында шигырьләре басыла. Ноябрьдә «Фикер» газетасы чыга башлый. Бераздан «Әлгасрелҗәдид» күренә. Тукай инде монысында фактик редактор. Хыялда сатирик журнал чыгару. 1906 елның июнендә анысы да («Уклар») дөнья күрә. Монда да фактик редактор — Тукай.

Тукайның журналистик эшчәнлеге Камил Мотыйгый белән бергә башлана

1907 елгы фоторәсемдә Уральскидагы дуслары арасында Г. Тукай (күзлектән)

Сөеп кайттым сиңа, Казаным! (1907 – 1913)

Бер тавыш килде колакка, яңгырады бер заман:

“Тор, шәкерт! Җиттек Казанга, алдымызда бит Казан!”

Әйтә иртәнге намазга бик матур, моңлы азан;

И Казан! дәртле Казан! моңлы Казан! нурлы Казан!

Мондадыр безнең бабайлар түрләре, почмаклары;

Мондадыр дәртле күңелнең хурлары, оҗмахлары.

Монда хикмәт, мәгърифәт һәм монда гыйрфан, монда нур;

Монда минем нечкә билем, җәннәтем һәм монда хур...

XX гасыр башында бу йортта “Болгар” кунакханәсе булган һәм анда шул заманның татар интеллегенциясе яшәгән

Кечкенә генә булса да үз фатиры булмаганга күрә, Тукай кунакханәләрдә яшәргә мәҗбүр булган. Шушы җайсызлыкларга үч итеп, үҗәтләнеп иҗат иткән, каләмен үләренә бер тәүлек кала гына читкә куйган.

Казанга килгәч Тукай танышкан һәм дуслашкан татар интеллегенциясе вәкилләре

Дусты шагыйрь Сәгыйть Рәмиев

Тукайның дусты большевик–революционер Хөсәен Ямашев

Казанда Тукай иң тугрылыклы дусты Фатих Әмирханны таба. Ф. Әмирхан аны буржуаз тәнкыйтьтән, кадимчеләр һәҗүменнән саклый, акыллы киңәшләре белән аңа ярдә

Шагыйрь үзенең иң яшерен серләрен дә Фатих Әмирхан белән уртаклаша, аның белән киңәшә. Бер хатында: “Ярабби! Ятимлекләр, фәкыйрьлекләр, ачлыклар, авылдан авылга сатылып йөрүләр, рәхимсез татар байларында хезмәт итүләр, татар мәдрәсәсендә черүләр арасында да саклап калган талант очкыны... Бер дә кабынмаслык булып сүнәрмени инде?”, - дип яза.

Сердәш дуслар: Г.Тукай һәм Ф. Әмирхан.(1908 ел)

1908 елның җәендә Тукай “Әль–ислах”тагы берничә дусты белән Ботан бакчасы янында, Кабан күле буендагы дачада яши. Г.Камалның истәлекләренә караганда, шагыйрьнең иң бәхетле көннәре була ул.

“Әль-ислах” газетасы идарәсе урнашкан бина.

“Әль – ислах” газетасын чыгаручылар. Сулдан уңга: редактор Вафа Бәхтияров, театр тәнкыйтьчесе Кәбир Бәкер, газетаның рухи җитәкчесе һәм актив хезмәткәре Фатих Әмирхан, Ибраһим Әмирхан һәм Габдулла Тукай

Халыкка дәрсе гыйбрәттер театр,
Күңелдә йоклаган дәртне уятыр.

Тукай һәм “Сәяр” труппасы

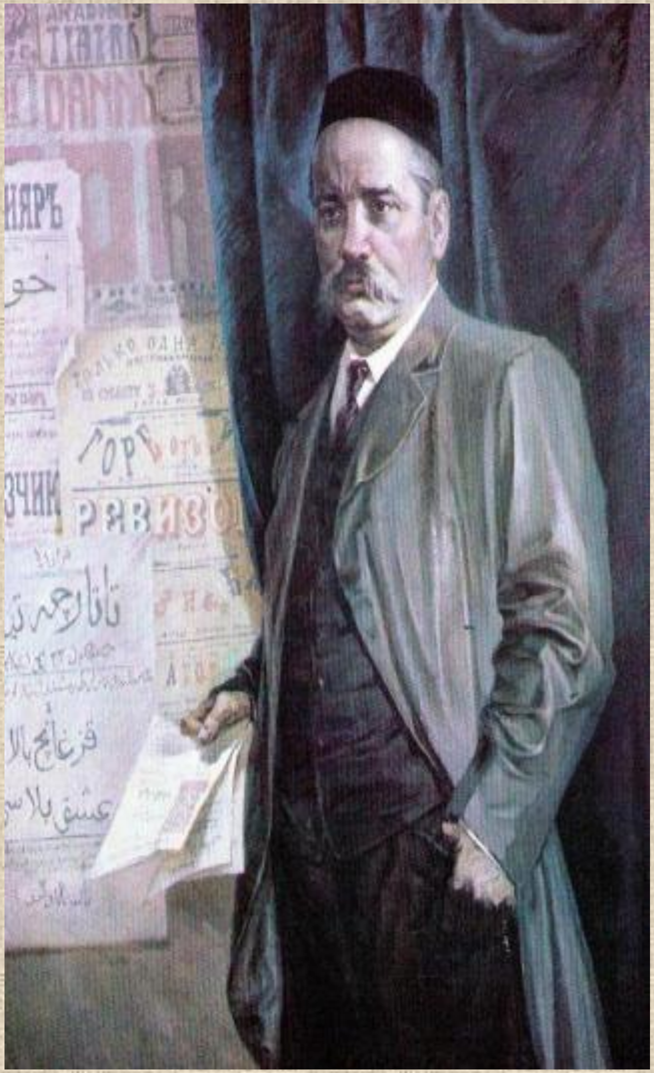

Г.Камал татар театрын тудыруда беренче рольне уйный.

Күр: ничек, иртә кояш чыкса,
җиһанда нур тула, —
Һәр күңелләр нурланадыр,
чыкса Гыйззәтуллина.
Бу икәүгә тәңре биргән
бертигез зур мәртәбә:
Берсе уйный күк йөзендә,
берсе уйный сәхнәдә.

1910 елда Г. Камалның юбилей кичә-сендә Тукай болай ди:
“Минем күңе-лемдә Галиәсгар әфәнде әсәрләр-ендә моннан әллә ничә еллар элек, ярты сабый вакытымда ук, мәхәббәт орлыклары чәчелгән иде..”

1909 елда Тукай үзенең үткән балалыгы турында “Исемдә калганнар” дигән автобиографик повесть яза.

Шагыйрь исән вакытта ук басылып чыккан повестьның беренче битләре.

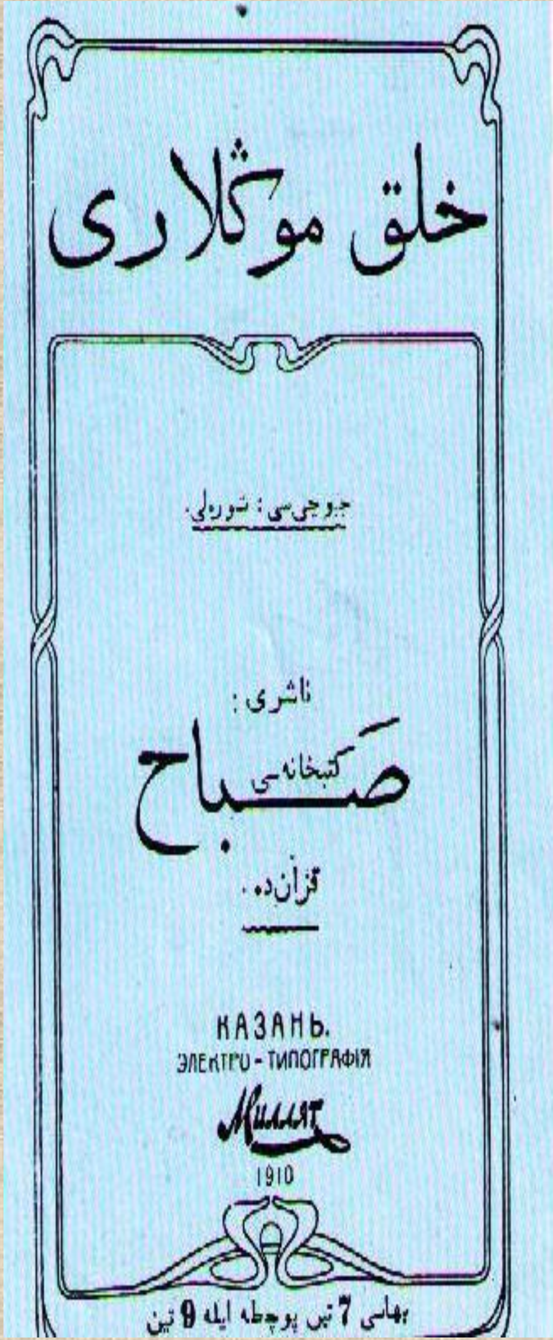

Тукай сабый вакытыннан ук халык җырларын ярата, аларны хәтеренә сеңдерә, язып бара. 1910 елда ул “Шүрәле” псевдонимы белән “Халык моңнары” исемендә татар халык җырлары җыентыгын бастыра. Анда 28 җыр язылган.

“Халык җырлары – безнең бабаларымыз тарафыннан
калдырылган иң кадерле вә иң бәһәле бер
мирастыр. Болгар шәһәрләре, Болгар авыллары,
бер дә булмаган төсле, кырылдылар да беттеләр,
эзләре дә калмады. Әмма менә бу кыйммәтле
мирасыбыз дидекемез халык шигырьләрен
туплар да ватмады, уклар да кадамады...
Аларны югалтмаска, иҗтиһад итәргә кирәк”.

“Халык әдәбияты” хезмәтеннән

Тукайның Клячкин хастаханәсендә үткәргән айдан аз гына артыграк вакыты – гомеренең гаҗәпкә һәм таңга калдырырлык соңгы сәхифәсе.

Үлем түшәгендә ятканда да Г. Тукай үзенең чын мәгънәсендә шагыйрь һәм үз халкының патриоты икәнлеген исбат итте. Соңгы минутларда да ул халкы өчен җитәрлек эш башкара алмавына көенә

И мөкаддәс, моңлы сазым,

Уйнадың син ник бик аз...

Милләткә

Бар уем кичен-көндезен сезнең хакта, милләтем;
Саулыгың – минем саулык, авыруың – минем авыруым.
Син каршымда бар нәрсәдән дә изге һәм хөрмәтле;
Дөнья бирсәләр дә сатмам, милләт, миллиятемне.

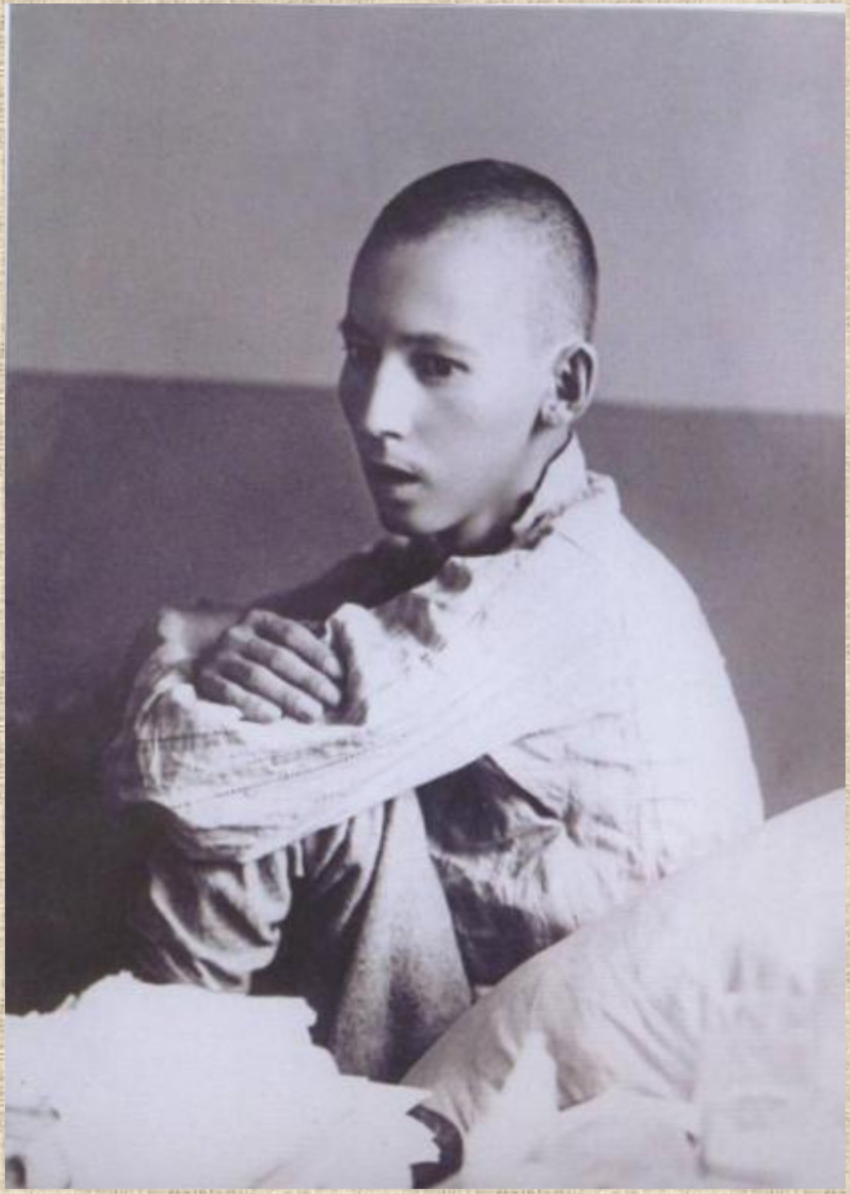

Тукай Клячкин шифаханәсендә 1913ел, 14 (1) апрелендә төшерелгән фоторәсем

Татар халкының бөек шагыйре Габдулла Тукай

1913 елның 15 (2) апрелендә кичке 8 сәгать 15 минутта күзләрен мәңгегә йома

Тукайның битеннән алынган маска

1913 елның сүрән, болытлы 4 апрель көне. Клячкин больницасы янына меңләгән кеше шагыйребезне озатырга килгән. Халык агымы, шагыйрьнең соңгы юлын кыскарта барып, һаман алга таба шуыша. Ниһаять, Яңа бистә. Зират. Капкадан кергәч еракта түгел яңа кабер мәңгелек фатирчысын көтеп тора...

1913 елның 17 (4) апрелендә Тукайны җир куенына озаталар

Килер заман, һәр язучының үзен, сүзен вә шәхси тормышын инәсеннән җебенә кадәр тикшереп чыгарлар әле

а Тукай, 1913 ел.

Тукай дөньяда 27 ел гына яшәсә дә, искиткеч зур әдәби мирас калдырды, халыкка хезмәт итүнең бөек үрнәгеген бирде. Шагыйрьнең шигырь һәм поэмалары, мәкалә һәм хатлары, очерк һәм фельетоннары бүген дә әле безнең замандаш булып яшиләр, халык йөрәгенең “иң нечкә кылларын” тибрәтәләр.

ГАБДУЛЛА ТУКАЙ
ТУКАЙ И ЕГО ОКРУЖЕНИЕ
ТУКАЙ
ГАБДУЛЛА ТУКАЙ

ГАБДУЛЛА ТУКАЙ
КОНЧИЛ ДЕЛО — ГУЛЯЙ СМЕЛО
ЭШ БЕТКӘЧ УЙНАРГА ЯРЫЙ
Г. ТУКАЙ
ГАБДУЛЛА ТУКАЙ
КАРЛЫГАЧ
ЯПОН ХИКӘЯСЕ
МИЯУ
ГАБДУЛЛА ТУКАЙ
ЗАБАВНЫЙ УЧЕНИК
ВОДЯНАЯ