

Психопатии



**LOGO**

Выполнил студент
Института стоматологии
401 группы
Черкашина Наталья Николаевна

Определение

- ❖ **Психопатии** (греч. psychē душа, сознание + pathos страдание, болезнь; синоним: расстройства личности, аномалии личности, аномалии характера, психопатические конституции, патологические характеры).
- ❖ Расстройства личности представляют собой комплекс глубоко укоренившихся, ригидных и дезадаптивных личностных черт, обуславливающих специфическое восприятие и отношение к себе и окружающим, сохраняющееся в течение всей жизни индивидуума.
- ❖ В отличие от невротических нарушений они не воспринимаются как чуждые, требующие психиатрической помощи, т. е. пациенты свои патологические черты считают нормой и даже похвальной составной частью своего характера.
- ❖ Расстройства личности констатируются в тех случаях, когда патологически изменения выражены столь значительно, что препятствуют полноценной адаптации в обществе.

ЭТИОЛОГИЯ

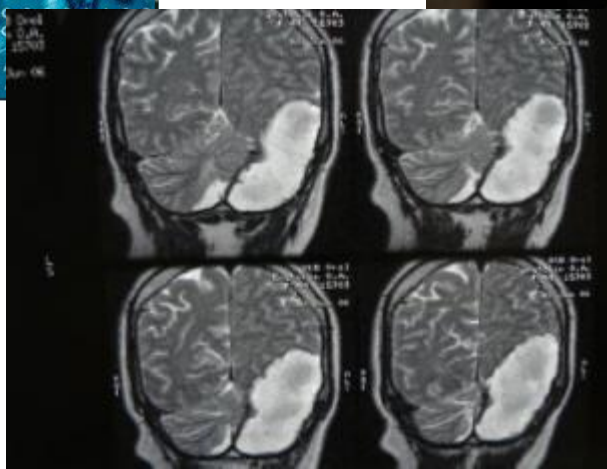
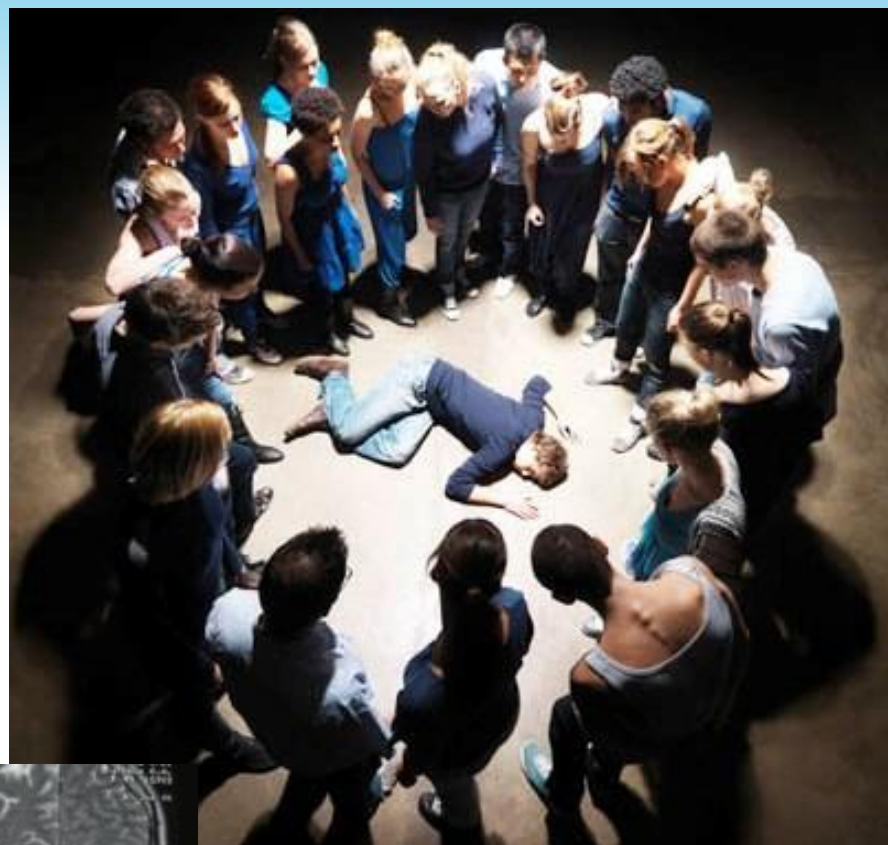
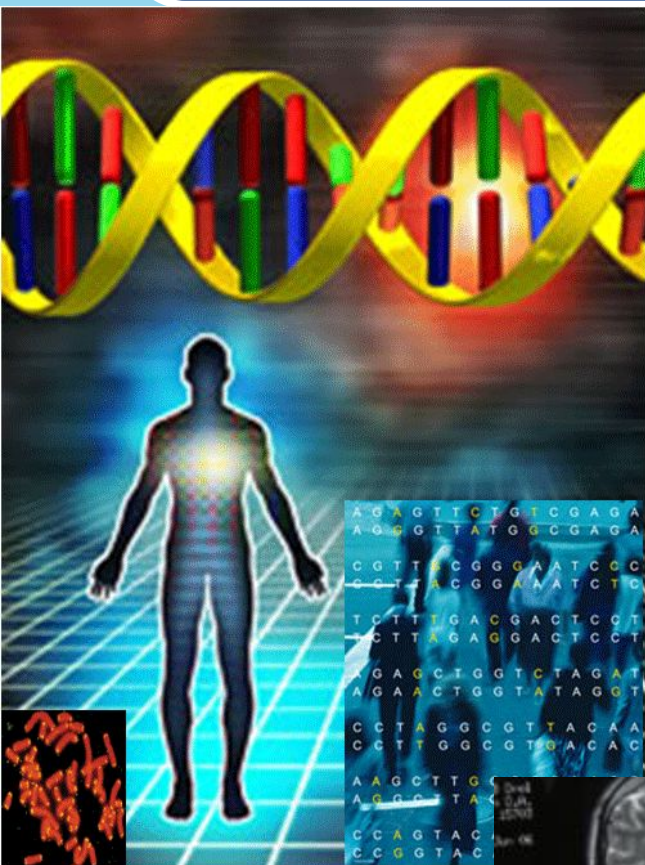

ТИПЫ ЛИЧНОСТНЫХ РАССТРОЙСТВ

- ❖ Параноидное расстройство личности(психопатия)
- ❖ Шизоидное расстройство личности(психопатия)
- ❖ Неустойчивое расстройство личности(психопатия)
- ❖ Возбудимое расстройство личности(психопатия)
- ❖ Истерическое расстройство личности(психопатия)
- ❖ Психастеническое расстройство личности (психопатия)
- ❖ Астеническое расстройство личности(психопатия)
- ❖ Аффективное расстройство личности(психопатия)

1. Параноидная психопатия

- ❖ Такие люди склоны к подозрительности, у них обостренное чувство справедливости. Они злопамятны, неуживчивы в коллективе. В общении излишне прямолинейны. В семье это часто ревнивые супруги. Нередко паранойяльные психопаты увлечены сутяжничеством – т.е. инициируют судебные разбирательства по любому поводу, часто встречается ипохондрия – убежденность в наличии какого-либо заболевания и заикленность на своем здоровье.



2. Шизоидная психопатия

- ❖ Это замкнутые фантазеры, чудаки с нестандартными суждениями. В быту они бестолковы, зато увлечены абстрактными науками – философией, математикой. Шизоиды одиноки, но не тяготеют к этому. Часто равнодушны к близким.





S U R R E A L I S T R U

3. Неустойчивая психопатия

- ❖ Таких людей отличает отсутствие силы воли. Также у них нет каких либо интересов, своей точки зрения. Они подвержены внешнему влиянию, внушаемы. Отсутствуют у таких людей и угрызения совести, они легко раздают обещания и забывают о них. Не испытывают чувства привязанности даже к близким родственникам. В школе у них часто были проблемы с поведением, в подростковом возрасте случались побеги из дома (если родители пытались как-то дисциплинировать ребенка). Будучи взрослыми, эти люди склонны к иждивенчеству и поиску легкого заработка, не задумываясь о морали. Поэтому среди пациентов с неустойчивой психопатией много преступников, алкоголиков, наркоманов.



4. Возбудимая психопатия

- ❖ Внешне такие люди могут ничем не отличаться от окружающих, пока не будут задеты их интересы. В этом случае возможна неадекватная вспышка гнева, раздражения, агрессии. Иногда пациенты сожалеют о своей несдержанности, но полностью своей вины не признают. В детстве у возбудимых психопатов постоянно возникали конфликты со сверстниками, в зрелом возрасте они часто меняют место работы, во всех своих жизненных неурядицах склонны обвинять окружающих.



5. Истериическая психопатия

- ❖ Людям этого типа свойственно театрализованное поведение, стремление быть в центре внимания, завышенная самооценка. Они ярко одеваются, общительны, впечатлительны, внушаемы. Интересуются искусством. Большое значение придают отношениям с противоположным полом, постоянно находятся в состоянии влюбленности, но глубокие чувства для них нехарактерны.



6. Психастеническая психопатия

- ❖ Это тревожные, мнительные и неуверенные в себе люди. Они пунктуальны, трудолюбивы, но не добиваются успеха в жизни из-за боязни провала и неспособности самостоятельно принимать решения. Круг общения небольшой, сильно привязаны к близким. Не любят публичного внимания. Иногда, чтобы снять постоянную тревогу, могут злоупотреблять алкоголем.



7. Астеническая психопатия

- ❖ Основным ее признаком является повышенная утомляемость, сниженная работоспособность. Астеники не могут долго сосредоточиться на одном деле. Они неуверены в себе, впечатлительны, быстро устают от общества. Озабочены своим здоровьем.



8. Аффективная психопатия

- ❖ Для этих людей характерны частые смены настроения, в том числе и без видимой причины. Иногда они активны, веселы, но через какое-то время становятся подавленными, угрюмыми. Такие перепады могут быть связаны с временами года.



Обследование при подозрении на психопатию

- ❖ При обращении к врачу-психиатру для уточнения диагноза потребуются электроэнцефалограмма и консультация психолога для выявления особенностей мышления, состояния интеллекта, памяти.
- ❖ Так же необходимо ознакомиться с данными обследования невролога или анализами мочи, крови. Это необходимо, чтобы исключить некоторые заболевания, при которых могут наблюдаться симптомы, схожие с проявлениями психопатий (например, заболевания щитовидной железы, последствия инсульта, черепно-мозговых травм, эпилепсия).

Лечение психопатии

- ❖ Лечение психопатий медикаментами проводится, если патологические черты характера создают существенную проблему для обыденной жизни пациента и его окружения.
- ❖ При сниженном настроении назначают антидепрессанты (флуоксетин, прозак, amitриптилин и другие).
- ❖ При тревоге используют транквилизаторы (феназепам, рудотель, мезапам и прочие).
- ❖ Если имеется склонность к агрессии, антисоциальным поступкам врач выпишет нейролептики (галоперидол в небольших дозах, сонапакс, этаперазин, трифтазин).
- ❖ Также нейролептики с седативными свойствами (хлорпротексен) используют при нарушениях сна, т.к. у психопатов легко развивается зависимость от снотворных препаратов.
- ❖ При выраженных колебаниях настроения эффективны противосудорожные средства (карбамазепин).

Лечение психопатии

- ❖ Психотерапия иногда дает хороший результат в коррекции проявлений психопатии.
- ❖ Используются такие методики как психодрама – это разновидность групповой психотерапии, при которой разыгрываются сцены из повседневной жизни.

Лечение психопатии

- ❖ Необходимо помнить, что при лечении психотропными препаратами недопустимо употребление алкоголя и, тем более, наркотиков, т.к. такое сочетание может привести к необратимым последствиям, вплоть до летального исхода.
- ❖ Также, в период лечения лучше воздержаться от управления автотранспортом.
- ❖ Родственникам пациента желательно следить за дозировками препарата, т.к. при психопатии часто наблюдается склонность к злоупотреблению лекарствами.

Благодарю за внимание!

