

# Глоссарий

**Исполнители:** студенты группы ЭМА-14

**Преподаватель:** доцент кафедры гражданского права

Кузнецов Виктор Николаевич



A

**Абонент** – пользователь услугами связи, с которым заключен договор об оказании таких услуг при выделении для этих целей абонентского номера или уникального кода идентификации.

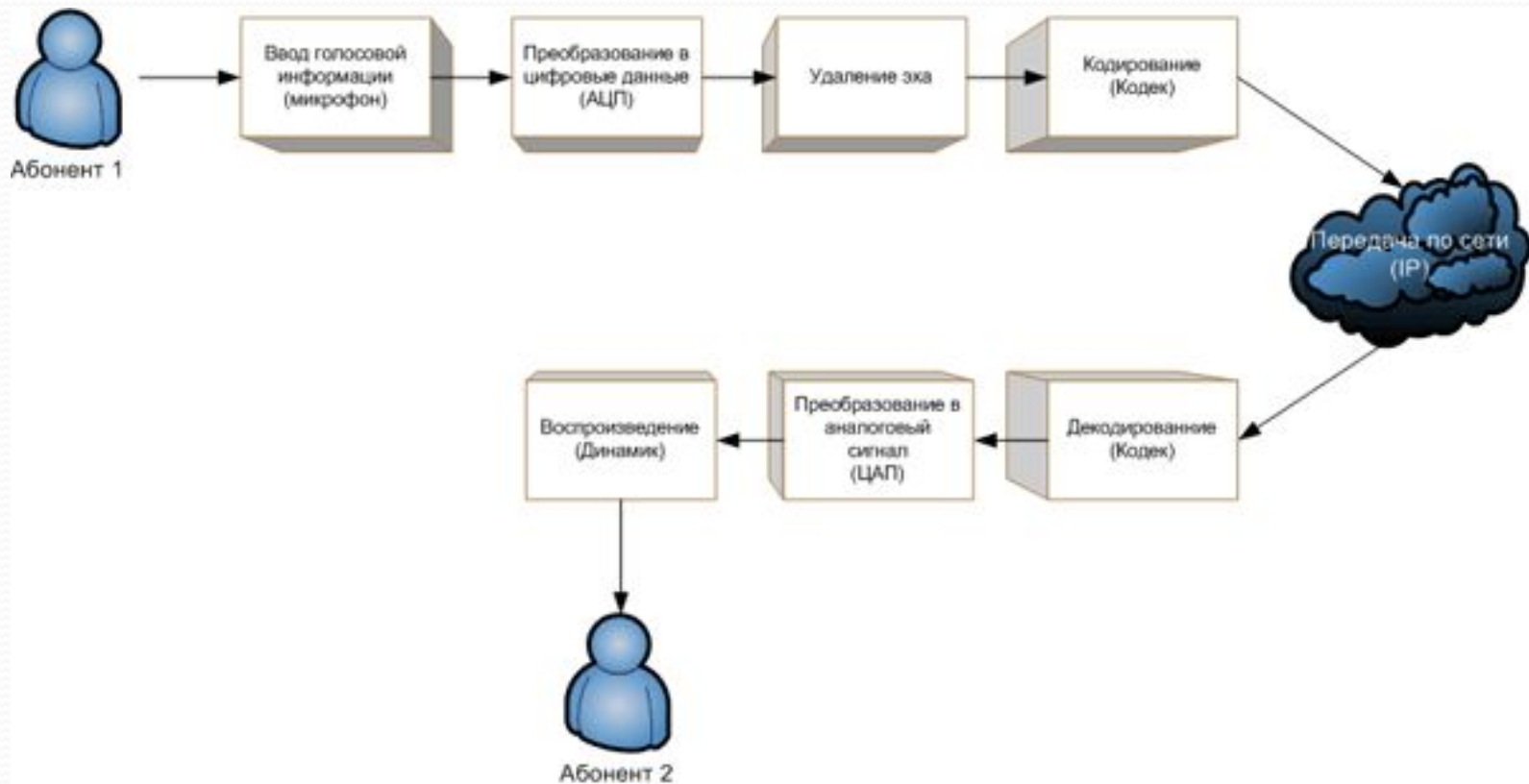



**Адресные данные пользователей услуг почтовой связи** – информация о гражданах (фамилия, имя, отчество, почтовый адрес), а также о других пользователях услуг почтовой связи (наименование и почтовый адрес).

От кого Петрова  
Ильи Александровича

Откуда п. Киинск, д. 7, им. Лазо р-он,  
Хабаровский край

Индикатор адреса назначения  
682919

Кому Гусеву  
Ивану Сергеевичу

Куда ул. Победы, д. 20, кв. 29  
п. Октябрьский, Борский р-он,  
Нижегородская обл.

Индикатор адреса назначения  
606480

КОДОВЫЙ ШТАМП → 

**Архив** – учреждение или структурное подразделение организации, осуществляющее хранение, комплектование, учет и использование архивных документов.



**Архивное дело в Российской Федерации** – деятельность государственных органов, органов местного самоуправления, организаций и граждан в сфере организации хранения, комплектования, учета и использования документов Архивного фонда Российской Федерации и других архивных документов.



**Архивный документ** – материальный носитель с зафиксированной на нем информацией, который имеет реквизиты, позволяющие его идентифицировать, и подлежит хранению в силу значимости указанных носителя и информации для граждан, общества и государства.





**Архивный фонд** – совокупность архивных документов, исторически или логически связанных между собой.

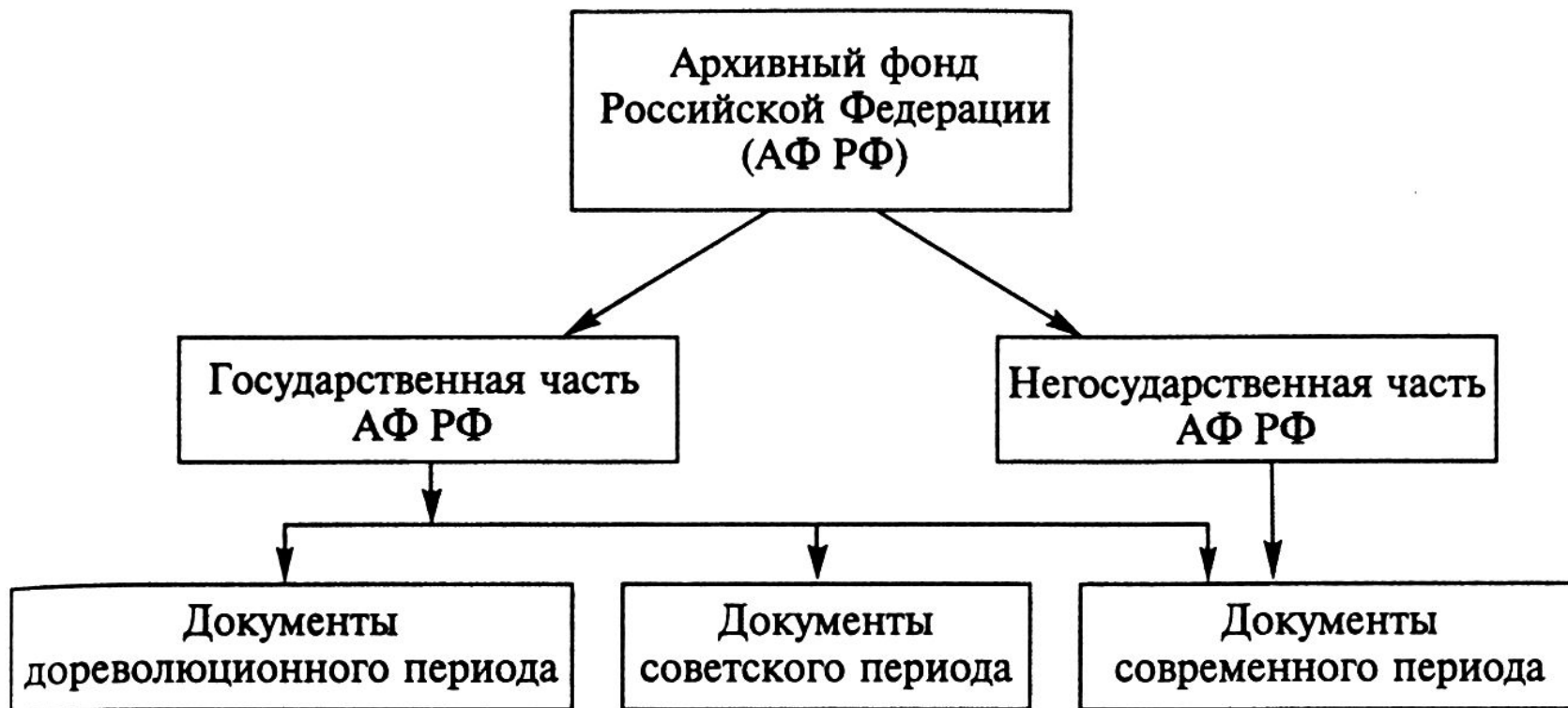



Б

**База данных** – это объективная форма представления и организации совокупности данных (например: статей, расчетов), систематизированных таким образом, чтобы эти данные могли быть найдены и обработаны с помощью ЭВМ.



**Библиотека** – информационное, культурное, образовательное учреждение, располагающее организованным фондом тиражированных документов и предоставляющее их во временное пользование физическим и юридическим лицам; библиотека может быть самостоятельным учреждением или структурным подразделением предприятия, учреждения, организации.



**Библиотечное дело** – отрасль информационной, культурно-просветительской и образовательной деятельности, в задачи которой входят создание и развитие сети библиотек, формирование и обработка их фондов, организация библиотечного, информационного и справочно-библиографического обслуживания пользователей библиотек, подготовка кадров работников библиотек, научное и методическое обеспечение развития библиотек.





**B**

**Воспроизведение программы для ЭВМ или базы данных** – это изготовление одного или более экземпляров программы для ЭВМ или базы данных в любой материальной форме, а также их запись в память ЭВМ.



**Выпуск в свет (опубликование) программы для ЭВМ или базы данных** – это предоставление экземпляров программы для ЭВМ или базы данных с согласия автора неопределенному кругу лиц (в том числе путем записи в память ЭВМ и выпуска печатного текста), при условии, что количество таких экземпляров должно удовлетворять потребности этого круга лиц, принимая во внимание характер указанных произведений.





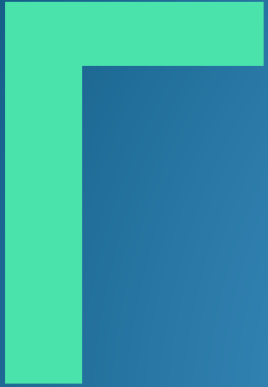

**Главный редактор** – лицо, возглавляющее редакцию (независимо от наименования должности) и принимающее окончательные решения в отношении производства и выпуска средства массовой информации.

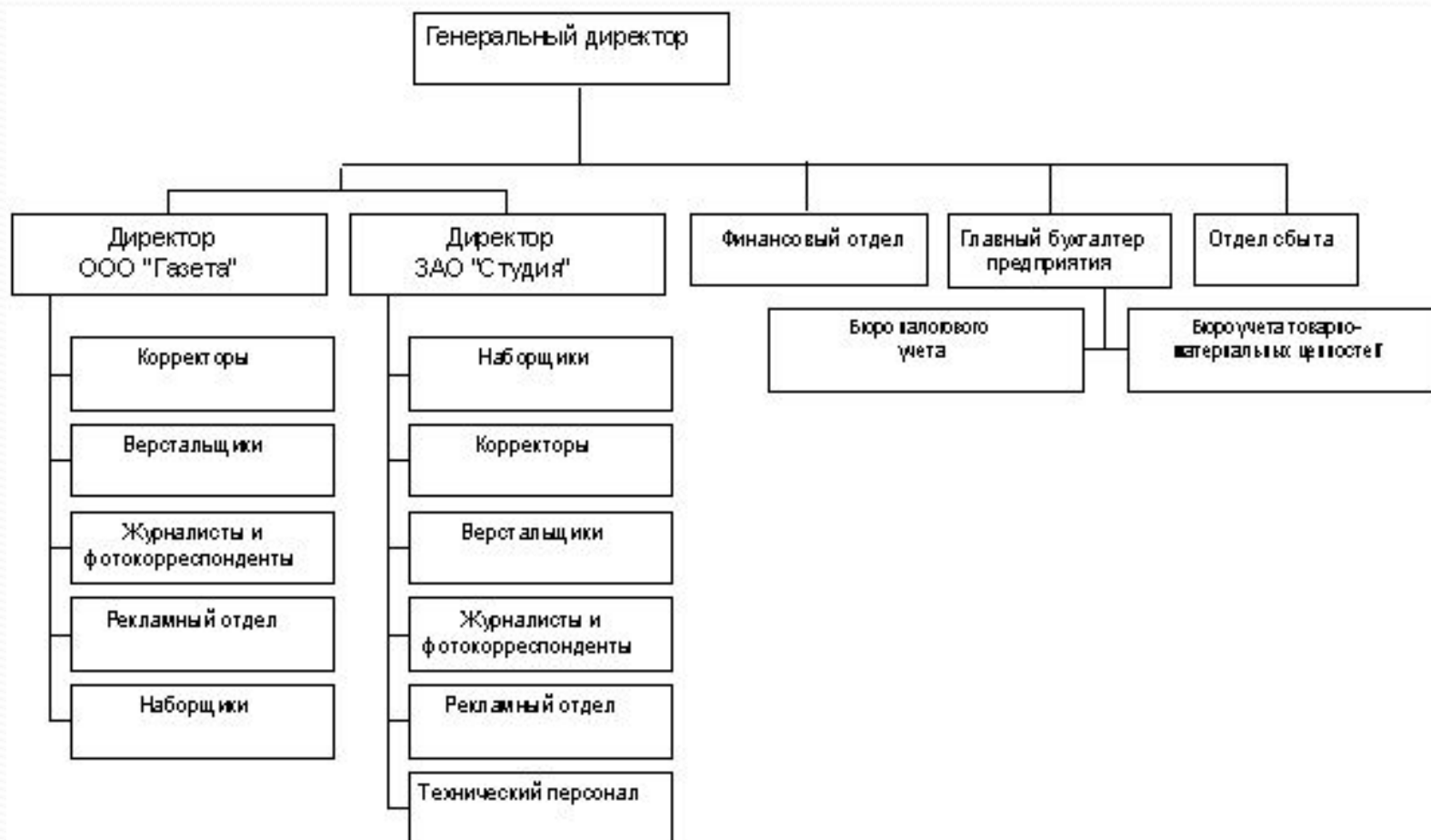

**Государственная тайна** – защищаемые государством сведения в области его военной, внешнеполитической, экономической, разведывательной, контрразведывательной и оперативно-розыскной деятельности, распространение которых может нанести ущерб безопасности Российской Федерации.



**Государственные знаки почтовой оплаты** – почтовые марки и иные знаки, наносимые на почтовые отправления и подтверждающие оплату услуг почтовой связи.



**Гриф секретности** – реквизиты, свидетельствующие о степени секретности сведений, содержащихся в их носителе, проставляемые на самом носителе и (или) в сопроводительной документации на него.



**'TOP  
SECRET'**

Д

**Декомпилирование программы для ЭВМ** – это технический прием, включающий преобразование объектного кода в исходный текст в целях изучения структуры и кодирования программы для ЭВМ.

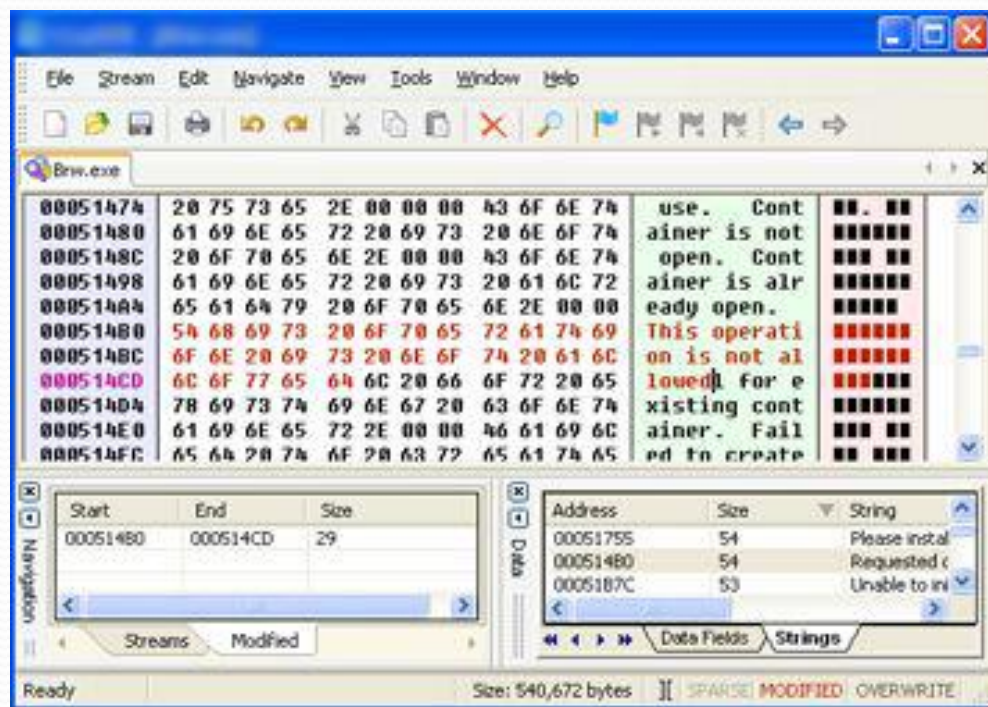

**Документ** – материальный объект с зафиксированной на нем информацией в виде текста, звукозаписи или изображения, предназначенный для передачи во времени и пространстве в целях хранения и общественного использования.





**Документ Архивного фонда Российской Федерации** – архивный документ, прошедший экспертизу ценности документов, поставленный на государственный учет и подлежащий постоянному хранению.



**Документированная информация** – зафиксированная на материальном носителе путем документирования информация с реквизитами, позволяющими определить такую информацию или в установленных законодательством Российской Федерации случаях ее материальный носитель.



**Документ особо ценный** – документ Архивного фонда Российской Федерации, который имеет непреходящую культурно-историческую и научную ценность, особую важность для общества и государства и в отношении которого установлен особый режим учета, хранения и использования.



**Документ уникальный** – особо ценный документ, не имеющий себе подобных по содержащейся в нем информации и (или) его внешним признакам, невозполнимый при утрате с точки зрения его значения и (или) автографичности.



**Допуск к государственной тайне** – процедура оформления права граждан на доступ к сведениям, составляющим государственную тайну, а предприятий, учреждений и организаций - на проведение работ с использованием таких сведений.



**Доступ к информации** – возможность получения информации и ее использования.



**Доступ к информации, составляющей коммерческую тайну, – ознакомление определенных лиц с информацией, составляющей коммерческую тайну, с согласия ее обладателя или на ином законном основании при условии сохранения конфиденциальности этой информации.**



**Доступ к сведениям, составляющим государственную тайну, – санкционированное полномочным должностным лицом ознакомление конкретного лица со сведениями, составляющими государственную тайну.**







E

**Единая почтовая территория** – территория, на которой действуют единые нормы и правила в области почтовой связи, устанавливающие общую систему индексации объектов почтовой связи на территории Российской Федерации, единый порядок оформления, обработки и направления всех видов почтовых отправлений.





Ж

**Журналист** – лицо, занимающееся редактированием, созданием, сбором или подготовкой сообщений и материалов для редакции зарегистрированного средства массовой информации, связанное с ней трудовыми или иными договорными отношениями либо занимающееся такой деятельностью по ее уполномочию.





И

**Издатель** – издательство, иное учреждение, предприятие (предприниматель), осуществляющее материально-техническое обеспечение производства продукции средства массовой информации, а также приравненное к издателю юридическое лицо или гражданин, для которого эта деятельность не является основной либо не служит главным источником дохода.

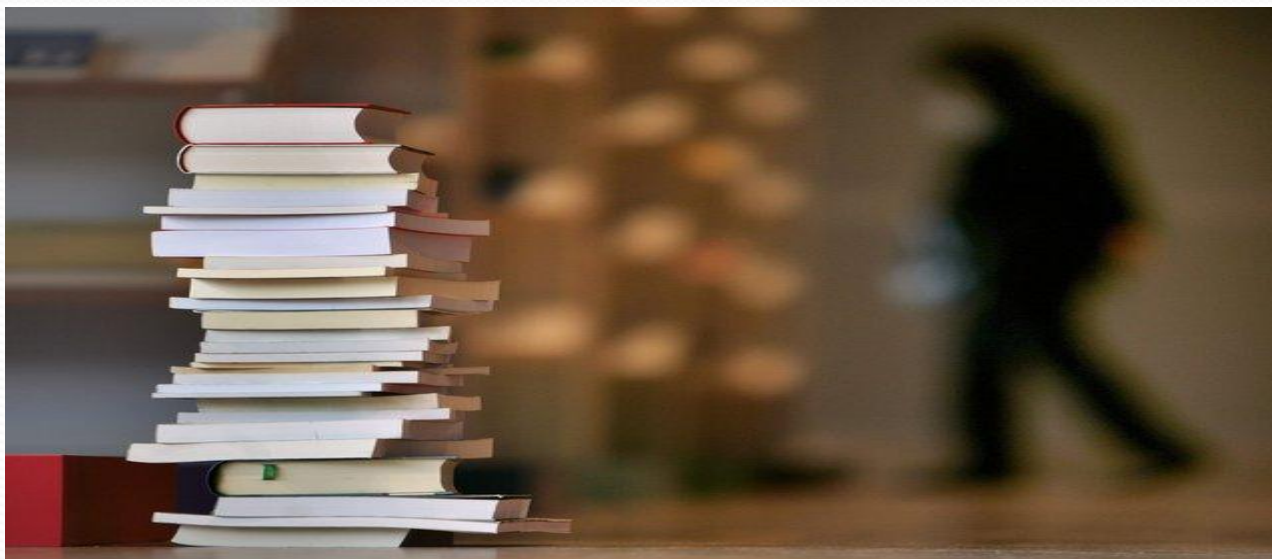

**Именная вещь** – устройство (штамп) для нанесения на документы и почтовые отправления оттисков с указанием наименования объекта почтовой связи (маршрута почтового вагона), дат приема и доставки почтового отправления и иной информации.



**Информация** – сведения (сообщения, данные) независимо от формы их представления.





**Информационные технологии** – процессы, методы поиска, сбора, хранения, обработки, предоставления, распространения информации и способы осуществления таких процессов и методов.



**Информация, составляющая коммерческую тайну,** – научно-техническая, технологическая, производственная, финансово-экономическая или иная информация (в том числе составляющая секреты производства (ноу-хау)), которая имеет действительную или потенциальную коммерческую ценность в силу неизвестности ее третьим лицам, к которой нет свободного доступа на законном основании и в отношении которой обладателем информации введен режим коммерческой тайны.



**Информационная система** – совокупность содержащейся в базах данных информации и обеспечивающих ее обработку информационных технологий и технических средств.



## **Использование программы для ЭВМ или базы данных – это**

выпуск в свет, воспроизведение, распространение и иные действия по их введению в хозяйственный оборот (в том числе в модифицированной форме). Не признается использованием программы для ЭВМ или базы данных передача средствами массовой информации сообщений о выпущенной в свет программе для ЭВМ или базе данных.





K

**Контрагент** – сторона гражданско-правового договора, которой обладатель информации, составляющей коммерческую тайну, передал эту информацию.



**Конфиденциальность информации** – обязательное для выполнения лицом, получившим доступ к определенной информации, требование не передавать такую информацию третьим лицам без согласия ее обладателя.

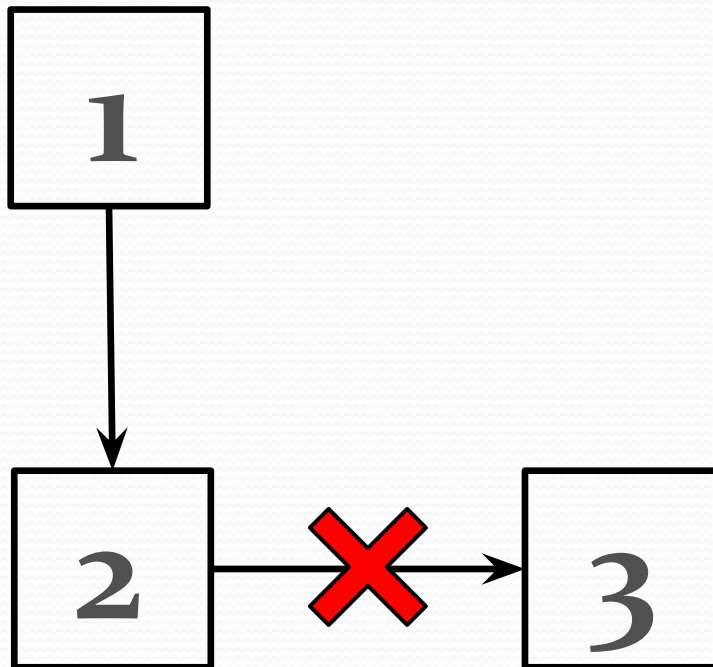

**Коммерческая тайна** – конфиденциальность информации, позволяющая ее обладателю при существующих или возможных обстоятельствах увеличить доходы, избежать неоправданных расходов, сохранить положение на рынке товаров, работ, услуг или получить иную коммерческую выгоду.

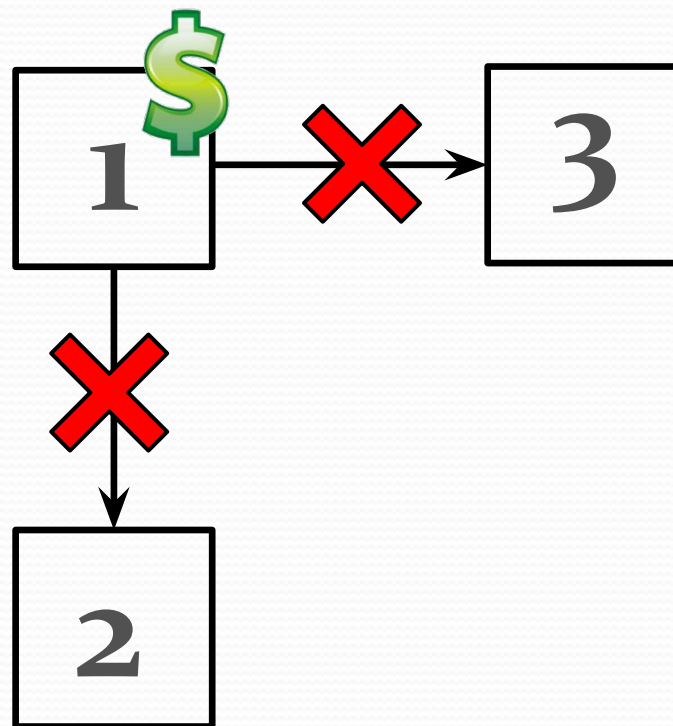



Л

**Линии связи** – линии передачи, физические цепи и линейно-кабельные сооружения связи.

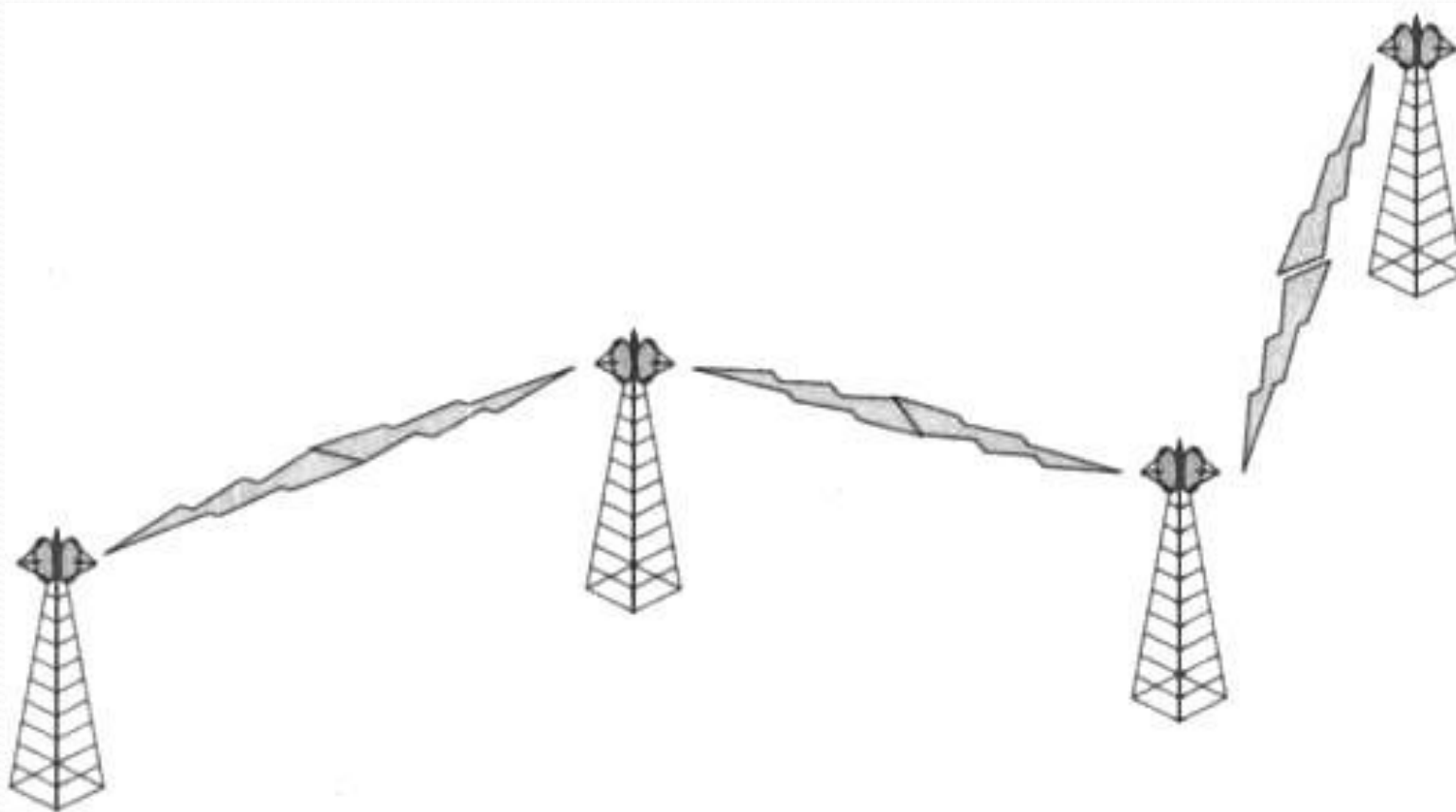



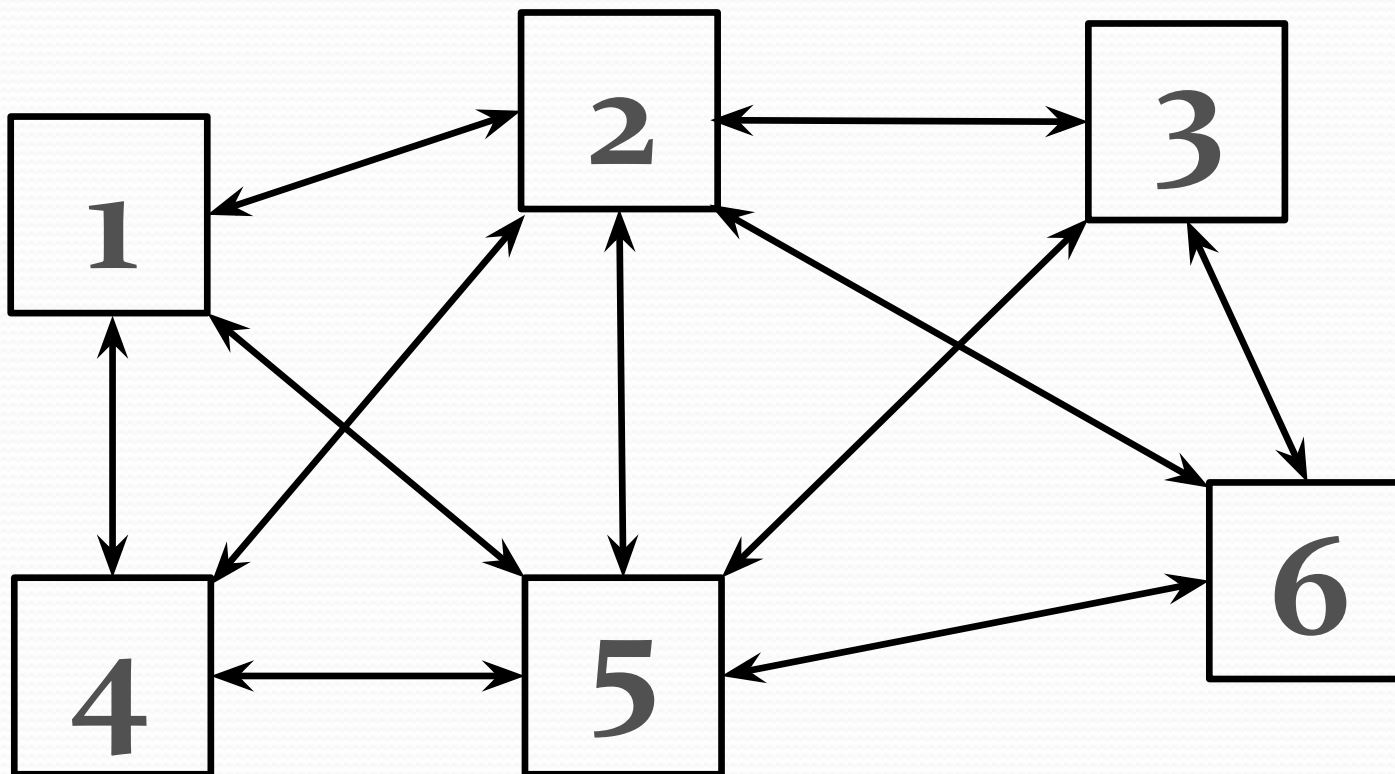

M

**Массовая информация** – печатные, аудио-, аудиовизуальные и иные сообщения и материалы, предназначенные для неограниченного круга лиц.

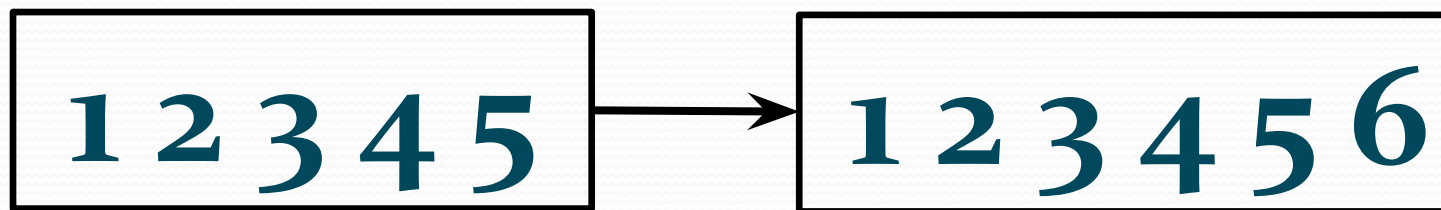

**Модификация (переработка) программы для ЭВМ или базы данных** – это любые их изменения, не являющиеся адаптацией.





H

**Носители сведений, составляющих государственную тайну, – материальные объекты, в том числе физические поля, в которых сведения, составляющие государственную тайну, находят свое отображение в виде символов, образов, сигналов, технических решений и процессов.**





O



**Обладатель информации** – лицо, самостоятельно создавшее информацию либо получившее на основании закона или договора право разрешать или ограничивать доступ к информации, определяемой по каким-либо признакам.



**Объекты почтовой связи** – обособленные подразделения организаций почтовой связи (почтамты, прижелезнодорожные почтамты, отделения перевозки почты при железнодорожных станциях и аэропортах, узлы почтовой связи), а также их структурные подразделения (почтовые обменные пункты, отделения почтовой связи, пункты почтовой связи и другие подразделения).



**Оператор информационной системы** – гражданин или юридическое лицо, осуществляющие деятельность по эксплуатации информационной системы, в том числе по обработке информации, содержащейся в ее базах данных.



**Оператор связи** - юридическое лицо или индивидуальный предприниматель, оказывающие услуги связи на основании соответствующей лицензии.

## Классификация:

1.



2.



# Виды услуг связи в России



**Оператор универсального обслуживания** - оператор связи, который оказывает услуги связи в сети связи общего пользования и на которого возложена обязанность по оказанию универсальных услуг связи.

- Обязанность по оказанию универсальных услуг связи на всей территории Российской Федерации возлагается Правительством Российской Федерации на оператора, занимающего существенное положение в сети связи общего пользования на территориях не менее чем две трети субъектов Российской Федерации.
- Оператор, занимающий существенное положение в сети связи общего пользования на территориях не менее чем две трети субъектов Российской Федерации, не вправе отказаться от возложенной на него обязанности по оказанию универсальных услуг связи. (ст.58 п.2 Федерального закона)
- К 2015 году в России существует лишь один оператор универсального обслуживания – ОАО «Ростелеком»

**Организация связи** - юридическое лицо, осуществляющее деятельность в области связи в качестве основного вида деятельности.

- На территории Российской Федерации организации связи создаются и осуществляют свою деятельность на основе единства экономического пространства, в условиях конкуренции и многообразия форм собственности. Государство обеспечивает организациям связи независимо от форм собственности равные условия конкуренции.



Сети и средства связи  
могут находиться в:

Федеральной  
собственности

Собственности субъектов  
РФ

Муниципальной  
собственности

В собственности граждан

В собственности  
юридических лиц

- Перечень сетей связи и средств связи, которые могут находиться только в федеральной собственности, определяется законодательством Российской Федерации.
- Иностранные инвесторы могут принимать участие в приватизации имущества государственных и муниципальных унитарных предприятий связи на условиях, определенных законодательством Российской Федерации. (ст.5 п.1 Федерального закона)



## **Передача информации, составляющей коммерческую тайну -**

передача данной информации, зафиксированной на материальном носителе, ее обладателем контрагенту на основании договора в объеме и на условиях, которые предусмотрены договором, включая условие о принятии контрагентом установленных договором мер по охране ее конфиденциальности.

- Право на отнесение информации к информации, составляющей коммерческую тайну, и на определение перечня и состава такой информации принадлежит обладателю такой информации с учетом положений настоящего Федерального закона.

## Перечень сведений, составляющий государственную тайну -

совокупность категорий сведений, в соответствии с которыми сведения относятся к государственной тайне и засекречиваются на основаниях и в порядке, установленных федеральным законодательством.



**Письменная корреспонденция** — простые и регистрируемые письма, почтовые карточки, секограммы, бандероли и мелкие пакеты.

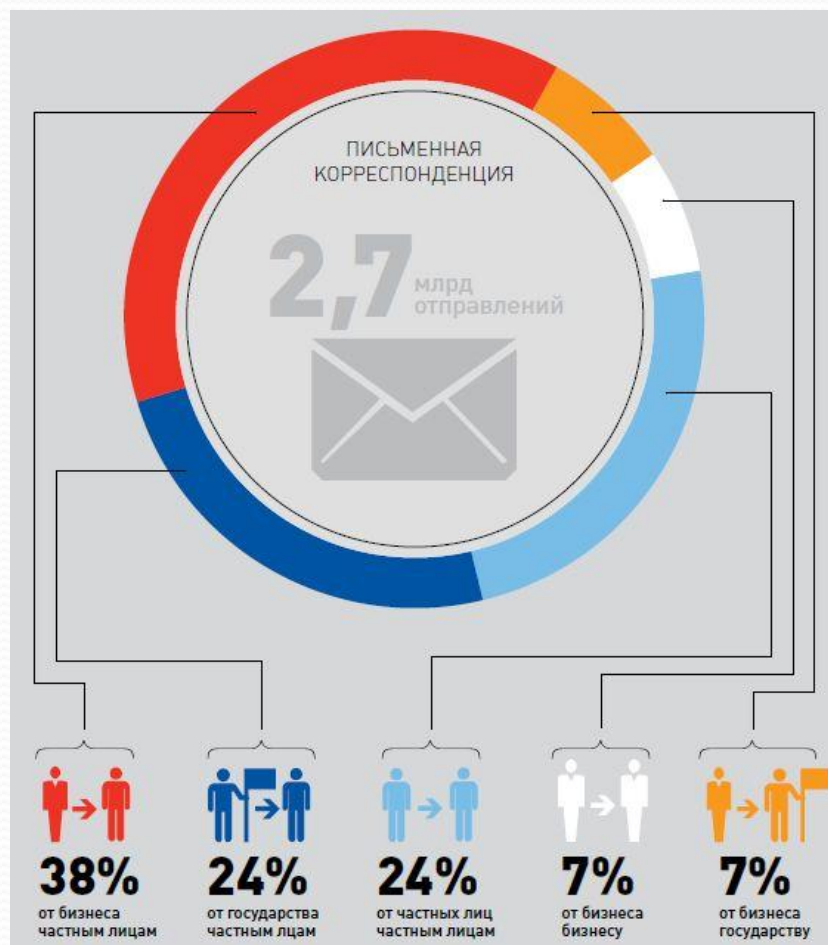

**Периодическое печатное издание - печатное издание, выходящее с заявленной периодичностью.**



**Пользователь радиочастотным спектром** - лицо, которому выделена полоса радиочастот либо присвоены (назначены) радиочастота или радиочастотный канал.

- В соответствии с действующим законодательством потенциальный пользователь радиочастотным спектром





**Пользователь услугами связи** - лицо, заказывающее и (или) использующее услуги связи.



Ст. 62 п.1 Федерального закона

Сведения, которые  
не могут составлять  
коммерческую тайну

Содержащиеся в документах,  
дающие право на осуществление  
предпринимательской деятельности

О численности, составе  
работников, системе  
оплаты труда, условиях  
труда

О составе имущества  
государственного или  
муниципального предприятия

О нарушениях законодательства РФ и  
фактах привлечения к ответственности  
за совершение нарушений

О задолженности работодателей по  
выплате заработной платы и по иным  
социальным выплатам

**Предоставление информации, составляющей коммерческую тайну,** – передача информации, составляющей коммерческую тайну и зафиксированной на материальном носителе, ее обладателем органам государственной власти, иным государственным органам, органам местного самоуправления в целях выполнения их функций.



**Программа для ЭВМ** – это объективная форма представления совокупности данных и команд, предназначенных для функционирования электронных вычислительных машин (ЭВМ) и других компьютерных устройств с целью получения определенного результата. Под программой для ЭВМ подразумеваются также подготовительные материалы, полученные в ходе ее разработки, и порождаемые ею аудиовизуальные отображения.



**Программа радио-, теле-, видео-, кинохроникальная – совокупность периодических аудио-, аудиовизуальных сообщений и материалов (передач), имеющая постоянное название и выходящая в свет (в эфир) не реже одного раза в год.**



**Продукция средства массовой информации – тираж или часть тиража отдельного номера периодического печатного издания, отдельный выпуск радио-, теле-, кинохроникальной программы, тираж или часть тиража аудио- или видеозаписи программы.**



**Пользователь библиотеки – физическое или юридическое лицо, пользующееся услугами библиотеки.**

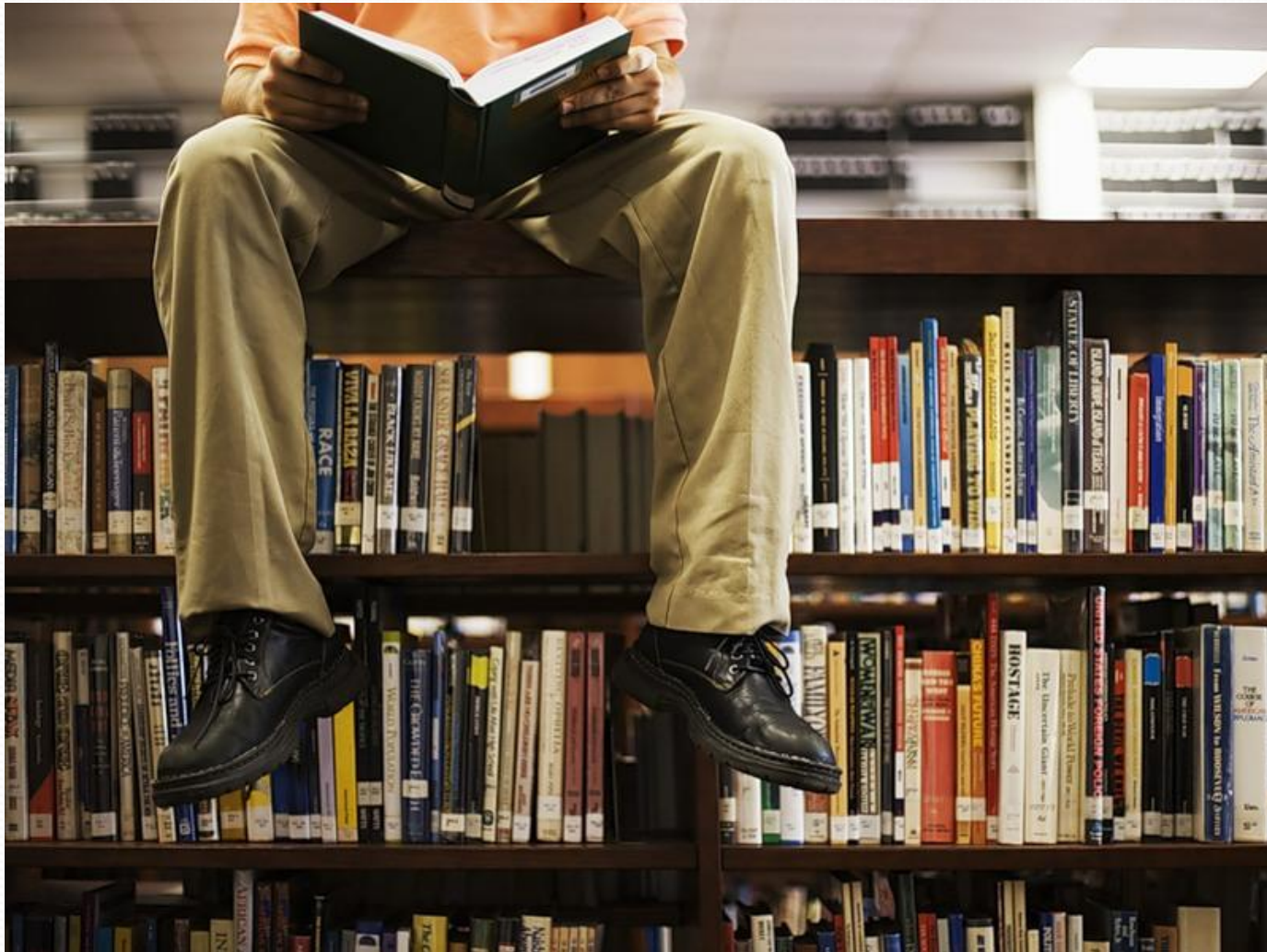

**Пользователи услуг почтовой связи** – граждане, органы государственной власти Российской Федерации, органы государственной власти субъектов Российской Федерации, органы местного самоуправления и юридические лица, пользующиеся услугами почтовой связи.





**Почтовая связь** – вид связи, представляющий собой единый производственно-технологический комплекс технических и транспортных средств, обеспечивающий прием, обработку, перевозку, доставку (вручение) почтовых отправлений, а также осуществление почтовых переводов денежных средств.

## Почта России сегодня и завтра



**Почтовый перевод денежных средств** – услуга организаций федеральной почтовой связи по приему, обработке, перевозке (передаче), доставке (вручению) денежных средств с использованием сетей почтовой и электрической связи.

### КАК ВЫГЛЯДИТ ПРОЦЕСС ВЫПЛАТЫ ДЕНЕЖНОГО ПЕРЕВОДА?



1. Информирование получателя поступления денежного перевода:
  - От Почты России (sms-уведомление)
  - От отправителя
2. Обращается в Отделение почтовой связи



Бланк

Заполняет бланк получения почтового перевода



Документы

Предоставляет документ удостоверяющий личность



Передает оператору денежные средства



Получает подтверждающие документы

Клиент

1. Принять и проверить «Бланк получения почтового перевода»

2. Проверить документ удостоверения клиента

3. Оформить выплату перевода в программе Win Post

4. Передать клиенту документ удостоверяющий личность и чек

Оператор

**Периодическое печатное издание - печатное издание, выходящее с заявленной периодичностью.**



**Почтовые отправления – адресованные письменная корреспонденция, посылки, прямые почтовые контейнеры.**



**Предоставление информации** – действия, направленные на получение информации определенным кругом лиц или передачу информации определенному кругу лиц.



A large, bold, light blue letter 'P' is positioned on the left side of a dark blue background. The background features a gradient and wavy lines at the top, transitioning from a lighter blue to a darker blue. The letter 'P' is the central focus, rendered in a clean, sans-serif font.

P

**Распространение информации** – действия, направленные на получение информации неопределенным кругом лиц или передачу информации неопределенному кругу лиц.



**Распространение продукции средства массовой информации** – продажа (подписка, доставка, раздача) периодических печатных изданий, аудио- или видеозаписей программ, трансляция радио-, телепрограмм (вещание), демонстрация кинохроникальных программ.





**Разглашение информации, составляющей коммерческую тайну, – действие или бездействие, в результате которых информация, составляющая коммерческую тайну, в любой возможной форме (устной, письменной, иной форме, в том числе с использованием технических средств) становится известной третьим лицам без согласия обладателя такой информации либо вопреки трудовому или гражданско-правовому договору.**

| Виды ответственности | Правовые последствия для лица, разгласившего коммерческую тайну   |   | Основание  |
|----------------------|---|---|--|
| Дисциплинарная       | Замечание   |   | Статья 192 ТК РФ                                   |
|                      | Выговор   |   | Статья 192 ТК РФ                                   |
|                      | Увольнение  |   | Статья 192 ТК РФ, подп. «в» п. 6 ч. 1 ст. 81 ТК РФ |
| Гражданско-правовая  | Полное возмещение причиненных убытков (за исключением случаев, когда законом или договором предусмотрено возмещение убытков в меньшем размере)  |   | Статья 15, ч. 2 ст. 1470 ГК РФ                     |
| Уголовная            | Незаконное разглашение информации, составляющей коммерческую тайну  | <ul style="list-style-type: none"> <li>– штраф в размере до ста двадцати тысяч рублей или в размере заработной платы или иного дохода осужденного за период до одного года с лишением права занимать определенные должности или заниматься определенной деятельностью на срок до трех лет;</li> <li>– либо исправительные работы на срок до двух лет;</li> <li>– либо принудительные работы на срок до трех лет;</li> <li>– либо лишение свободы на срок до трех лет</li> </ul> | Часть 2 ст. 183 УК РФ                              |
|                      | То же деяние, причинившее крупный ущерб или совершенное из корыстной заинтересованности   | <ul style="list-style-type: none"> <li>– штраф в размере до двухсот тысяч рублей или в размере заработной платы или иного дохода осужденного за период до восемнадцати месяцев с лишением права занимать определенные должности или заниматься определенной деятельностью на срок до трех лет;</li> <li>– либо принудительные работы на срок до пяти лет;</li> <li>– либо лишение свободы на срок до пяти лет</li> </ul>  | Часть 3 ст. 183 УК РФ                              |
|                      | То же деяние, повлекшее тяжкие последствия  | <ul style="list-style-type: none"> <li>– принудительные работы на срок до пяти лет;</li> <li>– либо лишение свободы на срок до семи лет</li> </ul>  | Часть 4 ст. 183 УК РФ                              |
| Административная     | Административный штраф: <ul style="list-style-type: none"> <li>– для граждан в размере от пятисот до одной тысячи рублей;</li> <li>– для должностных лиц – от четырех до пяти тысяч рублей</li> </ul> |   | Статья 13.14 КоАП РФ                               |

**Распространение программы для ЭВМ или базы данных** – это предоставление доступа к воспроизведенной в любой материальной форме программе для ЭВМ или базе данных, в том числе сетевыми и иными способами, а также путем продажи, проката, сдачи внаем, предоставления займы, включая импорт для любой из этих целей.



**Редакция средства массовой информации** – организация, учреждение, предприятие либо гражданин, объединение граждан, осуществляющие производство и выпуск средства массовой информации.



**Режим коммерческой тайны** – правовые, организационные, технические и иные принимаемые обладателем информации, составляющей коммерческую тайну, меры по охране ее конфиденциальности.

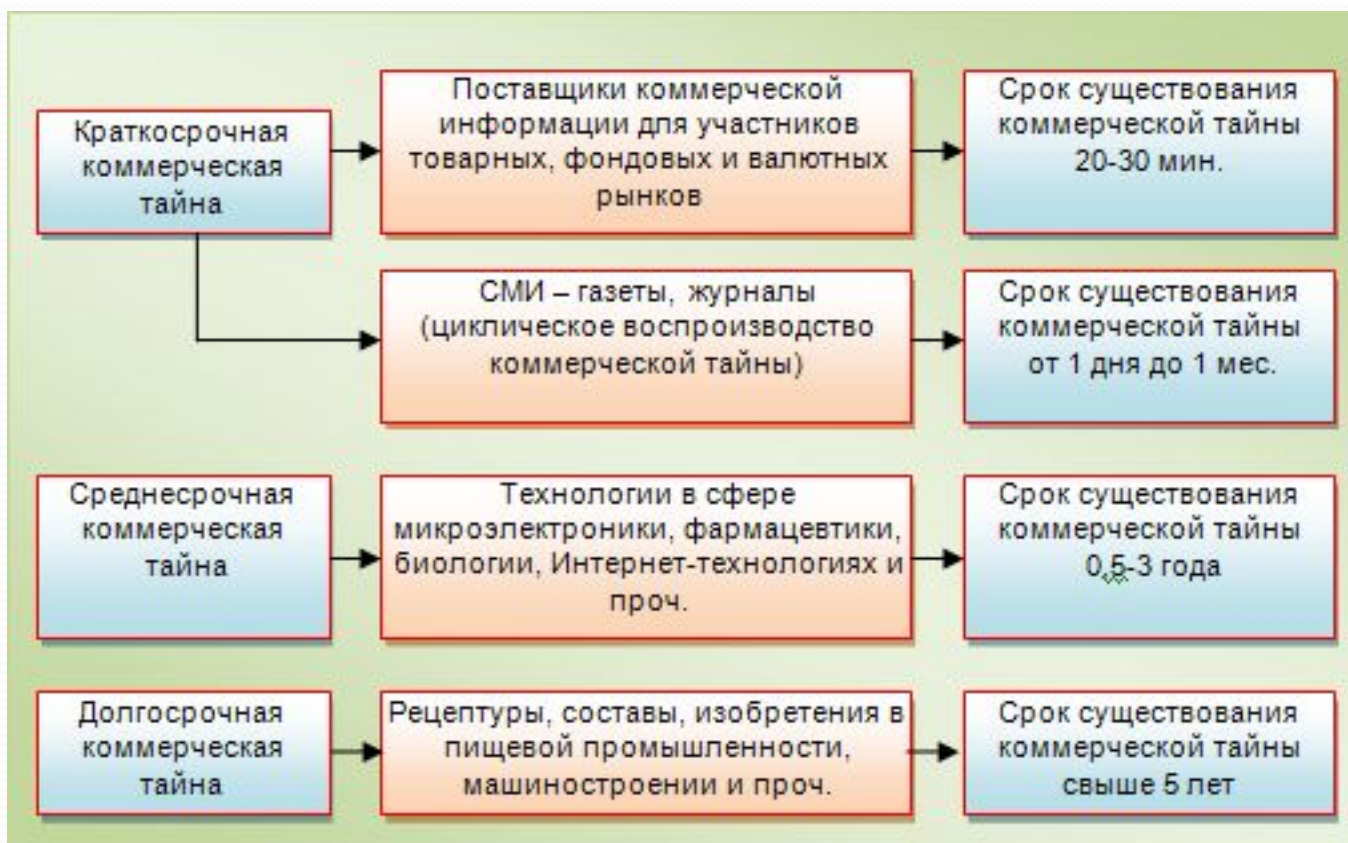



C

**Система защиты государственной тайны** – совокупность органов защиты государственной тайны, используемых ими средств и методов защиты сведений, составляющих государственную тайну, и их носителей, а также мероприятий, проводимых в этих целях.



~~Сеть связи~~ – технологическая система, включающая в себя средства и линии связи и предназначенная для электросвязи или почтовой связи;

1

2

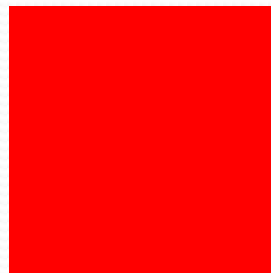

3

**Сооружения связи** – объекты инженерной инфраструктуры, в том числе здания, строения, созданные или приспособленные для размещения средств связи и кабелей электросвязи.

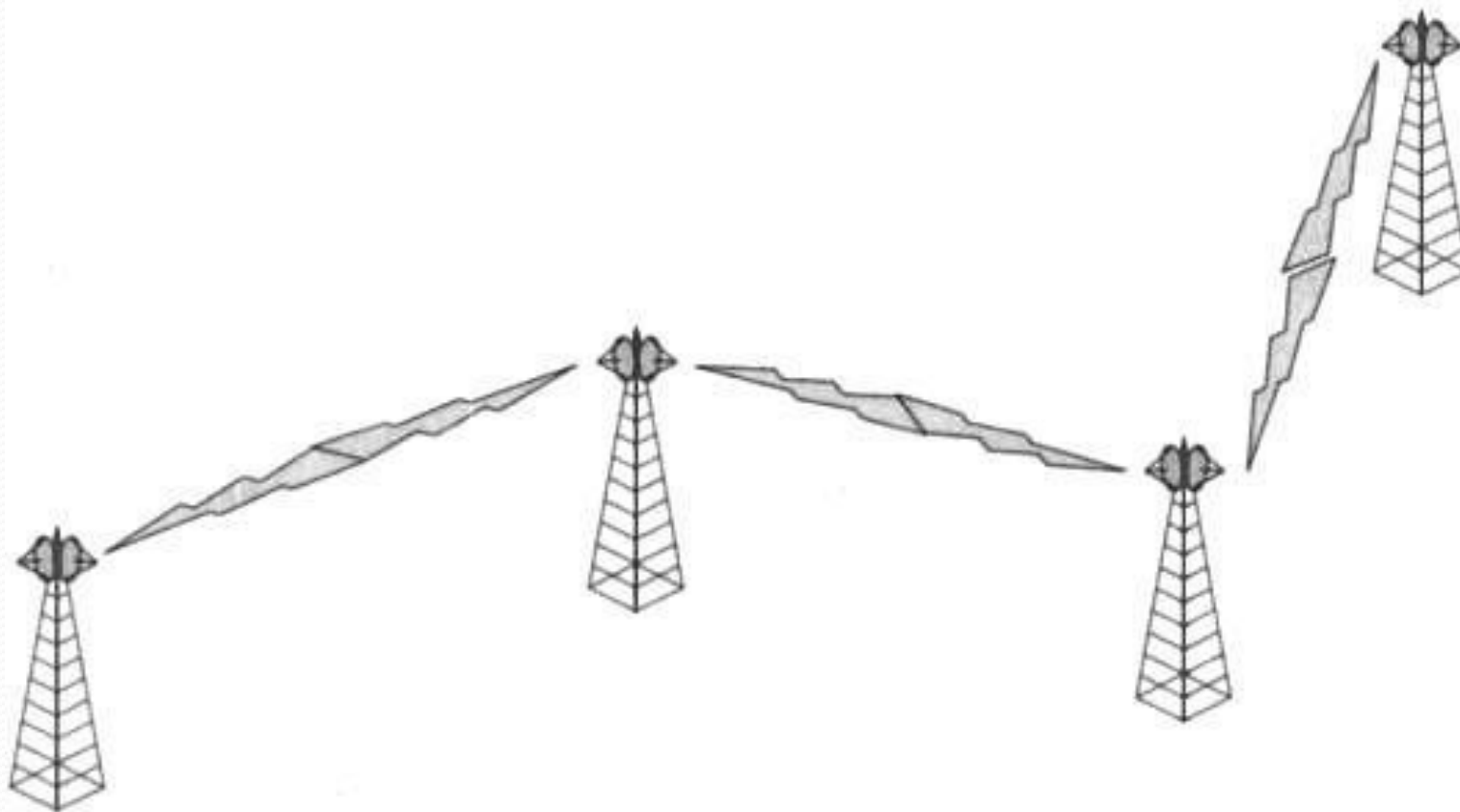



**Средства связи** – технические и программные средства, используемые для формирования, приема, обработки, хранения, передачи, доставки сообщений электросвязи или почтовых отправлений, а также иные технические и программные средства, используемые при оказании услуг связи или обеспечении функционирования сетей связи.

1

2



3

**Специализированное средство массовой информации – средство массовой информации, для регистрации или распространения продукции которого установлены специальные правила.**

### КАК ЗАРЕГИСТРИРОВАТЬ ТЕЛЕ-/РАДИОПРОГРАММУ?

СМИ регистрируются в Федеральной службой в сфере связи, информационных технологий и массовых коммуникаций (Роскомнадзор) и в её территориальных органах

1

Заявление (на установленном бланке) о регистрации теле-/радиопрограммы



Под теле-/радиопрограммой понимается совокупность периодических аудио-, аудиовизуальных сообщений и материалов, имеющая постоянное наименование и выходящая в эфир не реже одного раза в год

2

Получение лицензии на право эфирного или кабельного телерадиовещания



3

получение разрешения на использование номинала радиочастоты



4

получение разрешения на приобретение, ввоз, установку и эксплуатацию РЭС (не требуется в случае аренды)



**Средства защиты информации** – технические, криптографические, программные и другие средства, предназначенные для защиты сведений, составляющих государственную тайну, средства, в которых они реализованы, а также средства контроля эффективности защиты информации.

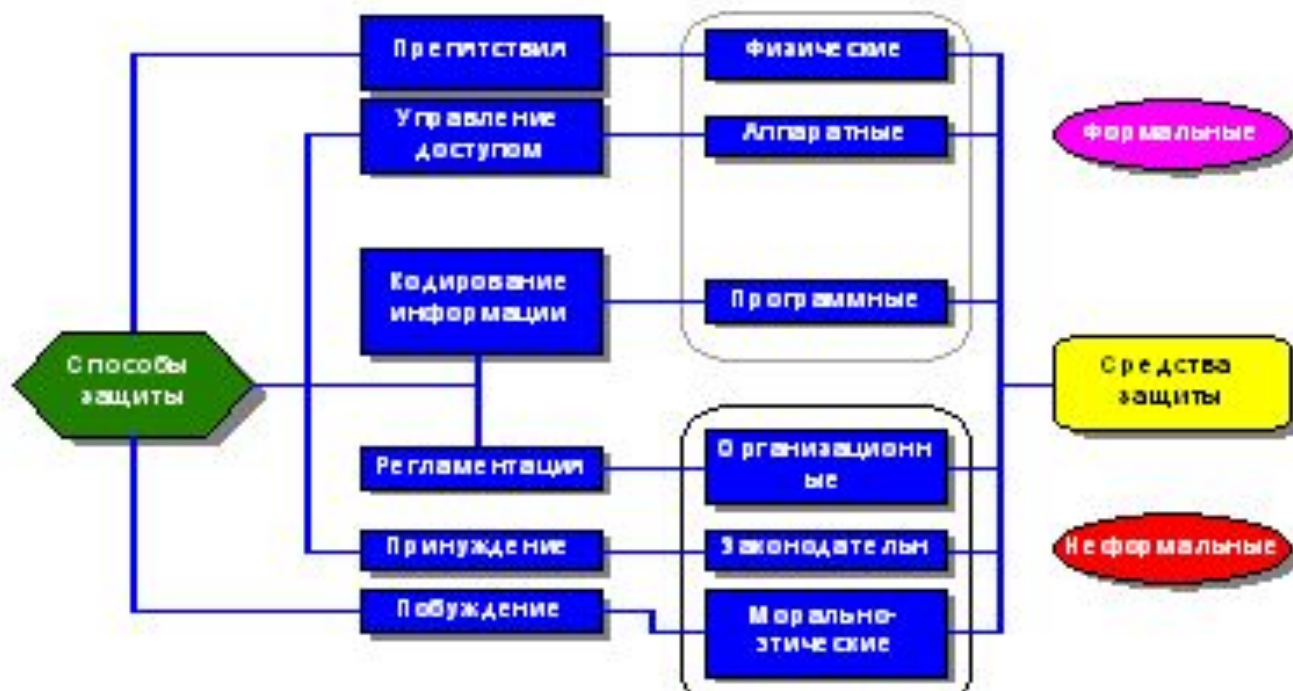

**Средство массовой информации** – периодическое печатное издание, радио-, теле-, видеопрограмма, кинохроникальная программа, иная форма периодического распространения массовой информации.



**Срок оказания услуги почтовой связи** – совокупность сроков и нормативов, установленных для выполнения отдельных технологических операций, составляющих конкретную услугу почтовой связи.

| Место назначения            | Сроки прохождения по территории РФ отправок поступивших из-за границы (дни) |                                     |             |                  |
|-----------------------------|---|-------------------------------------|-------------|------------------|
|                             | Письменная авиа-корреспонденция   | Наземная письменная корреспонденция | Авиапосылки | Наземные посылки |
| Москва                      | 4   | 5                                   | 7           | 8                |
| Санкт-Петербург             | 5   | 6                                   | 9           | 18               |
| Крупные промышленные города | 8   | 11                                  | 9           | 18               |
| Остальная территория        | 9   | 13                                  | 11          | 20               |

The image features a dark blue background with a gradient. At the top, there are several wavy, light blue lines that create a sense of motion or a horizon. On the left side, a large, bold, light blue letter 'T' is prominently displayed. The 'T' is composed of a thick horizontal bar and a vertical stem, both in the same light blue color. The overall aesthetic is clean and modern, typical of a corporate or technical presentation slide.

T

**Трафик** – нагрузка, создаваемая потоком вызовов, сообщений и сигналов, поступающих на средства связи.



**Тайна связи** – тайна переписки, почтовых, телеграфных и иных сообщений, входящих в сферу деятельности операторов почтовой связи, не подлежащая разглашению без согласия пользователя услуг почтовой связи.







y

**Услуга связи** – деятельность по приему, обработке, хранению, передаче, доставке сообщений электросвязи или почтовых отправлений.



**Универсальные услуги связи** – услуги связи, оказание которых любому пользователю услугами связи на всей территории Российской Федерации в заданный срок, с установленным качеством и по доступной цене является обязательным для операторов универсального обслуживания.



**Управление сетью связи** – совокупность организационно-технических мероприятий, направленных на обеспечение функционирования сети связи, в том числе регулирование трафика.



**Услуга присоединения** – деятельность, направленная на удовлетворение потребности операторов связи в организации взаимодействия сетей электросвязи, при котором становятся возможными установление соединения и передача информации между пользователями взаимодействующих сетей электросвязи.



**Услуга по пропуску трафика** – деятельность, направленная на удовлетворение потребности операторов связи в пропуске трафика между взаимодействующими сетями электросвязи.

### УСЛУГИ ПО ПРОПУСКУ ТРАФИКА





**Электронное сообщение** — информация, переданная или полученная пользователем информационно-телекоммуникационной сети.





# Студенты, участвовавшие в составлении презентации

- Алфёров Максим Дмитриевич
- Ивкина Анна Александровна
- Опалев Евгений Андреевич
- Покатилов Михаил Александрович
- Путилов Артем Евгеньевич
- Хабибуллин Роман Ирекович
- Широков Даниил Витальевич
- Щулипенко Владимир Дмитриевич