

# Работа с корпоративным порталом Фонда

*Передача документов  
персонифицированного учета  
через интернет с рабочего  
места плательщика*

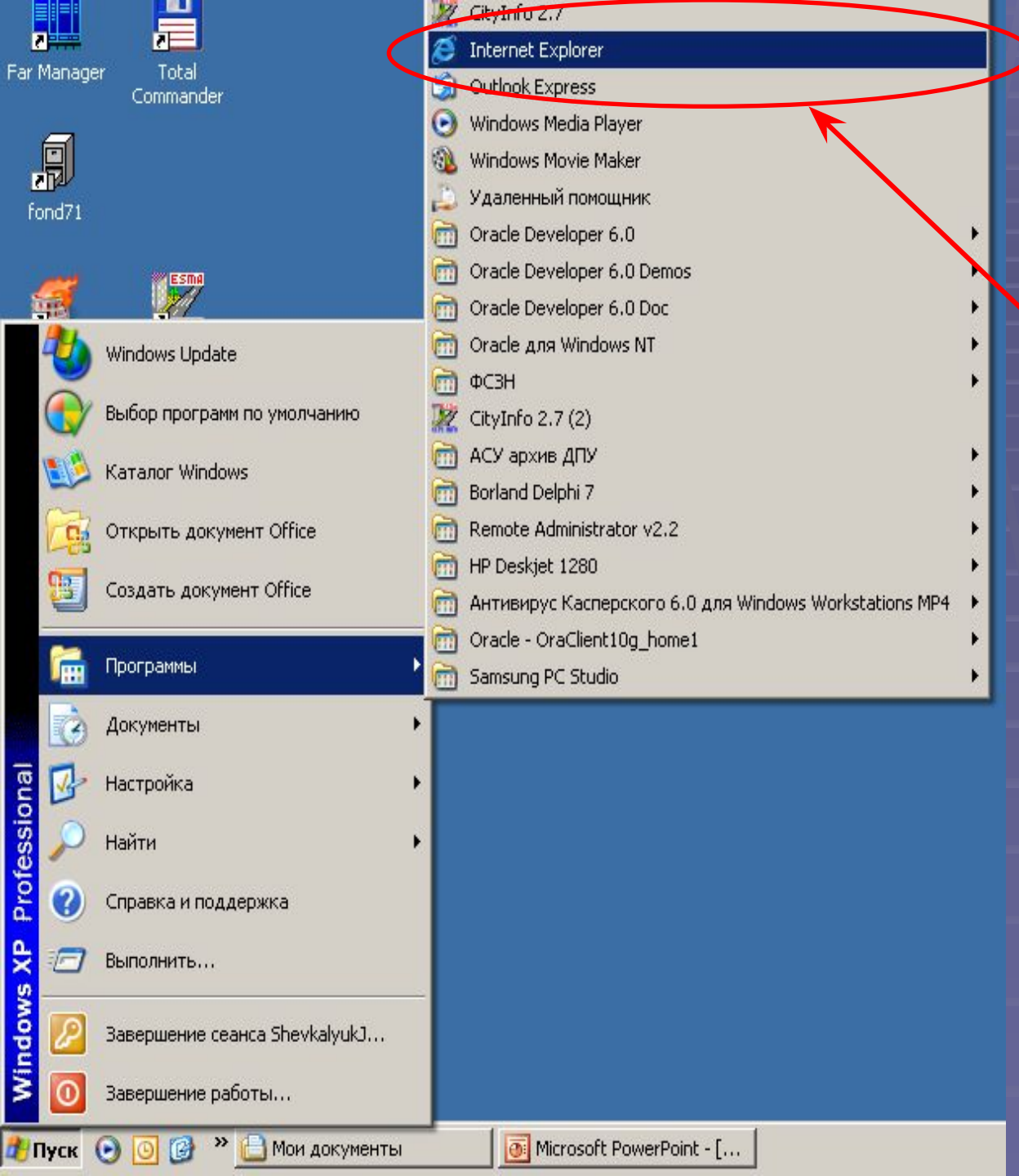

## Шаг 1

- Запустите на рабочем столе или с помощью меню «Пуск» программу Internet Explorer и дождитесь открытия главного окна программы.

## Шаг 2

about:blank - Microsoft Internet Explorer

Файл Правка Вид Избранное Сервис Справка

Адрес:

В поле «Адрес» введите:

**portal.ssf.gov.by**

и нажмите кнопку Enter.

# Шаг 3

## Настройте Internet Explorer для работы с порталом (выполняется один раз)

On the left side of the page, there is a warning message: "Ваш компьютер не готов к работе с порталом Фонда! Настройка". A red arrow points from this message to a security warning dialog box.

The security warning dialog box is titled "Загрузка файла - предупреждение системы безопасн...". It asks "Открыть или сохранить этот файл?". The file details are: "Имя: ps.js", "Тип: JScript Script File, 7.15 KB", and "C: portal.ssf.gov.by". There are three buttons: "Открыть", "Сохранить" (highlighted with a red box), and "Отмена".

Below the dialog box, there is a warning icon and text: "Файлы из Интернета могут быть полезны, но этот тип файла может повредить компьютер. Если вы не доверяете источнику, не открывайте и не сохраняйте этот файл. [Факторы риска](#)".

# Шаг 4

Укажите папку для сохранения файла настройки

Overlaid on the browser is a "Сохранить как" (Save As) dialog box. The "Папка:" (Folder) field is set to "Рабочий стол" (Desktop). The file list shows several folders and files, with "ps.js" selected and highlighted with a red box. The "Имя файла:" (File name) field contains "ps.js" and the "Тип файла:" (File type) is "Файл сценария JScript". The "Сохранить" (Save) button is highlighted with a red box.

# Шаг 5

## Сохраните файл настройки ps.js

Фонд социальной защиты населения – Microsoft Internet Explorer

Файл Правка Вид Избранное Сервис Справка

Назад Поиск Избранное

Адрес: <http://portal.ssf.gov.by/nvcm/start/> Переход Ссылки

**Корпоративный портал Фонда**  
Вторник, 21 Декабря, 2010

Главная Документация Программное обеспечение

**Ваш компьютер не готов к работе с порталом Фонда!**  
**Настройка** Если Вы уже выполнили настройку, дождитесь окончания загрузки.

**Внимание!**

**Уважаемые плательщики!**  
Если Вы используете программу работы с ЭЦП версии ниже чем 2.1.8.104, Вам следует ее обновить. При этом дополнительных действий с Вашими сертификатами производить не требуется. Для получения справки по обновлению программы работы с ЭЦП перейдите по этой [ссылке](#).  
Вашему вниманию [Часто задаваемые вопросы](#).

**Телефоны технической поддержки и режим работы**

[Справочная информация по portalу: \(017\)288-60-22 - с 8.30 до 17.30](#)  
[Подключение к portalу, передача ЭДПУ: \(017\)288-61-51 - с 8.30 до 17.30, \(029\)111-55-08 - с 8.30 до 17.30](#)  
[Подготовка отчетов 4- Фонд, 4- Платежи: \(017\)233-93-56 - с 9.00 до 3.00, с 14.00 до 18.00, \(017\)283-11-11 - с 9.00 до 18.00](#)  
[Подготовка сертификатов, работа с ЭЦП: \(017\)207-93-19](#)

**Загрузка завершена.**

Загрузка завершена.

Сохранено:  
ps.js с portal.ssf.gov.by

Загружено: 7.15 КБ за 1 сек

Загрузить в: C:\Documents and Sett... \ps.js

Скорость передачи: 7.15 КБ/сек

Закреть диалоговое окно после завершения загрузки.

Открыть Открыть папку **Закреть**

# Шаг 6

Запустите файл, выполняющий настройку Internet Explorer

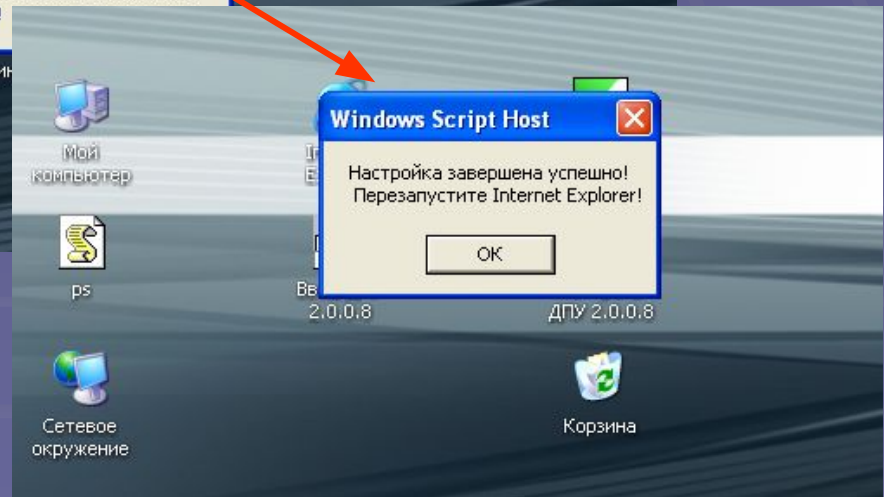
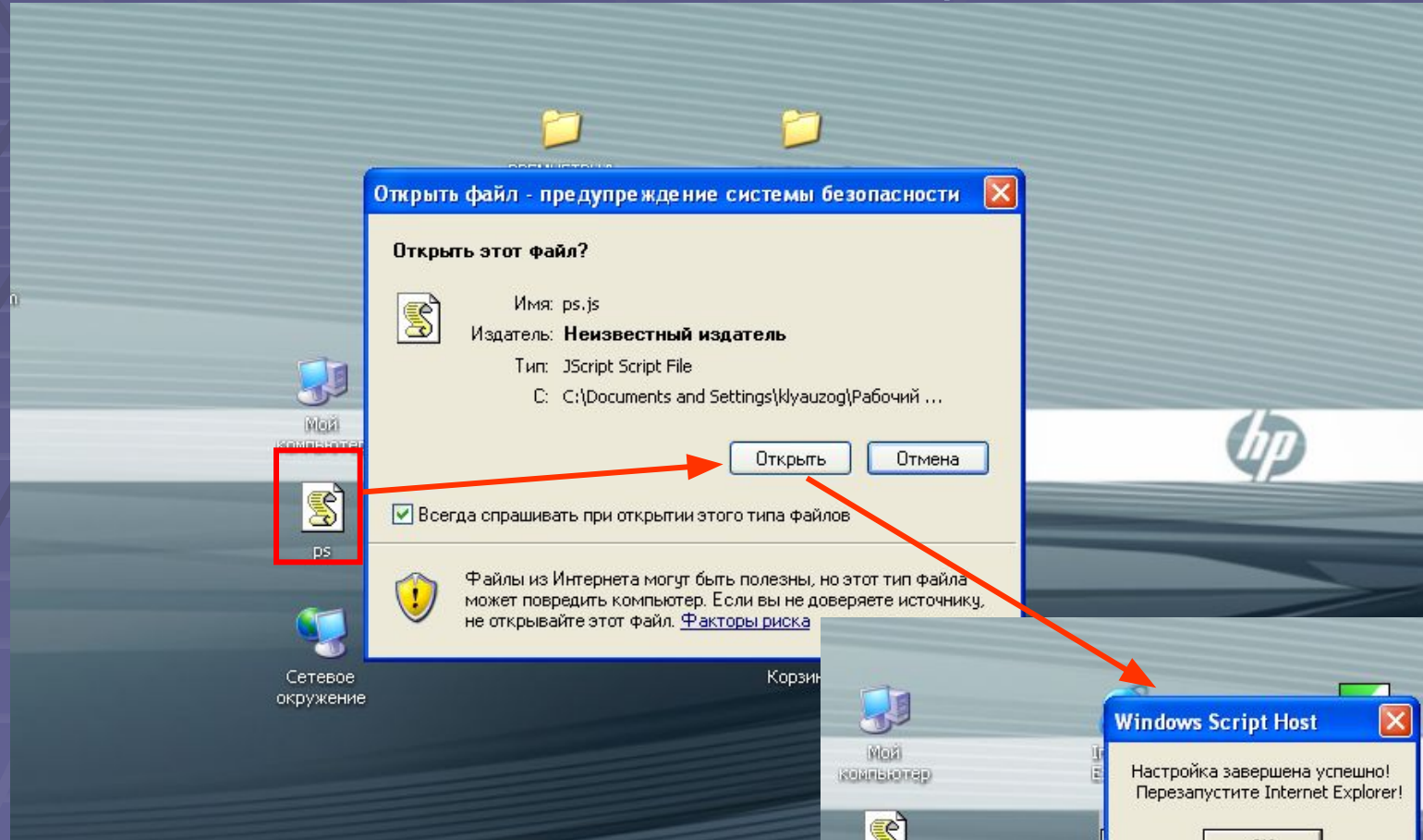

# Шаг 7

- перезапустите Internet Explorer
- введите адрес портала
- если появилась запись «Авторизация», компьютер готов к работе с порталом

Фонд социальной защиты населения - Microsoft Internet Explorer

Файл Правка Вид Избранное Сервис Справка

Назад Поиск Избранное

Адрес: <http://portal.ssf.gov.by/nvcm/start/>

 Корпоративный портал Фонда  
Вторник, 21 Декабря, 2010

Главная Документация Программное обеспечение

Ваш компьютер готов к работе с порталом Фонда.  
**Авторизация...**

**Внимание!**

**Уважаемые плательщики!**

Если Вы используете программу работы с ЭЦП версии ниже чем 2.1.8.104, Вам следует Вашими сертификатами производить не требуется. Для получения справки по обновле [ссылке](#) .  
Вашему вниманию [Часто задаваемые вопросы](#) .

**Телефоны технической поддержки и режим работы**

Справочная информация по portalу: (017)288-60-22 - с 8.30 до 17.30  
Подключение к portalу, передача ЭДПУ: (017)288-61-51 - с 8.30 до 17.30, (029)111-55-  
Подготовка отчетов 4- Фонд, 4- Платежи: (017)233-93-56 - с 9.00 до 13.00, с 14.00 до 18  
Подготовка сертификатов, работа с ЭЦП: (017)207-93-19

## На главной странице портала можно:

- по ссылке скачать последнюю версию программы работы с ЭЦП;
- просмотреть ответы на наиболее часто задаваемые плательщиками вопросы;
- воспользовавшись указанными телефонами обратиться за помощью в службу технической поддержки по интересующим вас вопросам.

Корпоративный портал Фонда

Вторник, 30 Ноября, 2010

[Главная](#)

[Документация](#)

[Программное обеспечение](#)

**Ваш компьютер готов к работе с порталом Фонда.**  
[Авторизация...](#)

### Внимание!

#### Уважаемые плательщики!

Если Вы используете программу работы с ЭЦП версии ниже чем 2.1.8.104, Вам следует ее обновить. При этом дополнительных действий с Вашими сертификатами производить не требуется. Для получения справки по обновлению программы работы с ЭЦП перейдите по этой [ссылке](#).  
Вашему вниманию [Часто задаваемые вопросы](#).

### Телефоны технической поддержки и режим работы

[Справочная информация по portalу: \(017\)288-60-22 - с 8.30 до 17.30](#)

[Подключение к portalу, передача ЭДПУ: \(017\)288-61-51 - с 8.30 до 17.30, \(029\)111-55-08 - с 8.30 до 17.30](#)

[Подготовка отчетов 4- Фонд, 4- Платежи: \(017\)233-93-56 - с 9.00 до 13.00, с 14.00 до 18.00, \(017\)283-25-99 - с 9.00 до 13.00, с 14.00 до 18.00](#)

[Подготовка сертификатов, работа с ЭЦП: \(017\)207-93-19](#)

При обращении к разделу «Документация», на информационной панели можно воспользоваться инструкциями, которые помогут вам в работе.

## Корпоративный портал Фонда

Четверг, 2 Декабря, 2010

[Главная](#)

[Документация](#)

[Программное обеспечение](#)

**Ваш компьютер готов к работе с порталом Фонда.**

**[Авторизация...](#)**

### Документация

[Руководство пользователя по работе с системой передачи ЭДПУ](#)  
[Руководство пользователя по работе с системой передачи ЭДПУ](#)

[Инструкция по установке программы работы с ЭЦП ПСКЗИ АСУ ПУ](#)  
[Инструкция по установке программы работы с ЭЦП ПСКЗИ АСУ ПУ](#)

[Руководство пользователя по работе с системой 4 Фонд](#)  
[Руководство пользователя по работе с системой 4 Фонд](#)

[Руководство пользователя по работе с системой 4 Платежи](#)  
[Руководство пользователя по работе с системой 4 Платежи](#)

[Инструкция по автоматическому вводу данных в отчёт 4-Фонд](#)  
[Инструкция по автоматическому вводу данных в отчёт 4-Фонд](#)

[Инструкция по автоматическому вводу данных в отчёт 4-Платежи](#)  
[Инструкция по автоматическому вводу данных в отчёт 4-Платежи](#)

Подведите курсор мыши к разделу «Программное обеспечение» и вам откроется окно, откуда можно скачать последние версии программного обеспечения.

## Корпоративный портал Фонда

Четверг, 2 Декабря, 2010

[Главная](#)

[Документация](#)

[Программное обеспечение](#)

Ваш компьютер готов к работе с порталом Фонда.  
[Авторизация...](#)

### Программное обеспечение

Программа работы с ЭЦП ПСКЗИ АСУ ПУ  
[Программа работы с ЭЦП ПСКЗИ АСУ ПУ](#)

Программный комплекс "Ввод ДПУ" (версия 2.0.0.8)  
[программный комплекс "Ввод ДПУ" \(версия 2.0.0.8\)](#)

Программное обеспечение для работы комплекса «Ввод ДПУ» в ОС Windows 95.  
[Программное обеспечение для работы комплекса «Ввод ДПУ» в ОС Windows 95.](#)

Инсталляционный пакет исполняющего ядра JSCore.  
[Инсталляционный пакет исполняющего ядра JSCore.](#)

# Шаг 8

Активируйте кнопку «Авторизация» и ваш компьютер, используя сеть Интернет, установит соединение с порталом Фонда.

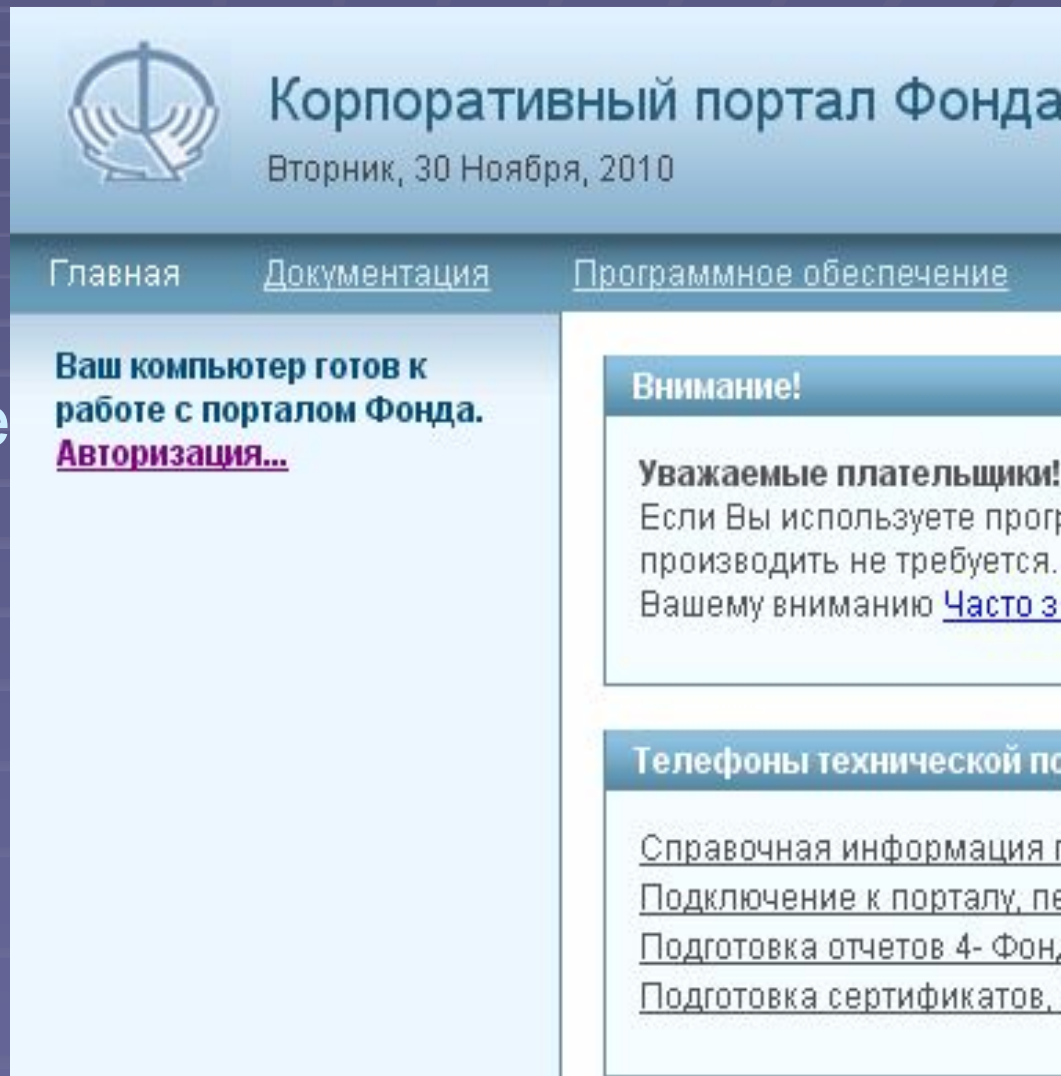

 Корпоративный портал Фонда  
Вторник, 30 Ноября, 2010

[Главная](#)   [Документация](#)   [Программное обеспечение](#)

**Ваш компьютер готов к работе с порталом Фонда.**  
[Авторизация...](#)

**Внимание!**  
Уважаемые плательщики!  
Если Вы используете программу, производить не требуется.  
Вашему вниманию [Часто задаваемые вопросы](#)

**Телефоны технической помощи**

- [Справочная информация по телефону](#)
- [Подключение к portalу, подключение к интернету](#)
- [Подготовка отчетов 4- Фонда](#)
- [Подготовка сертификатов, подготовка документов](#)

# Шаг 9

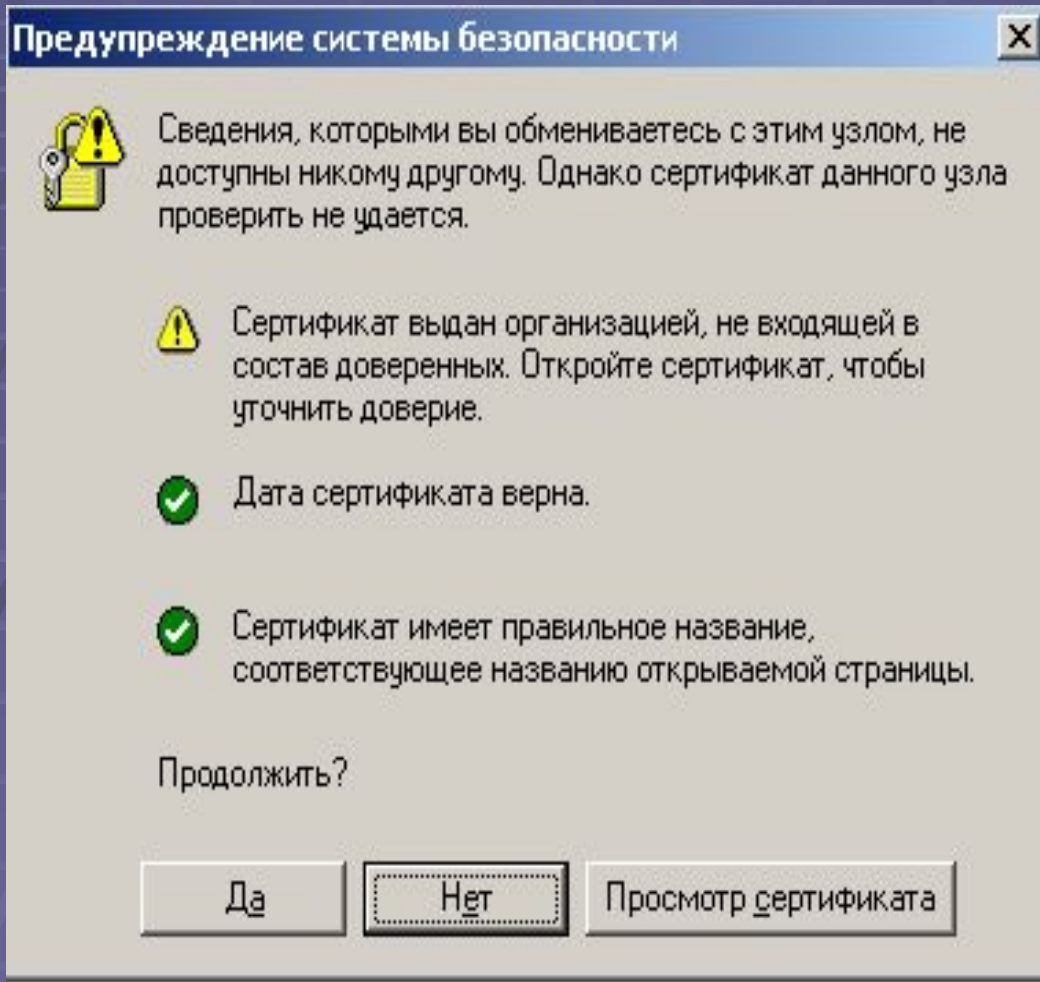

В открывшемся окне «Предупреждение системы безопасности» нажимаете кнопку «Да».

# Шаг 10

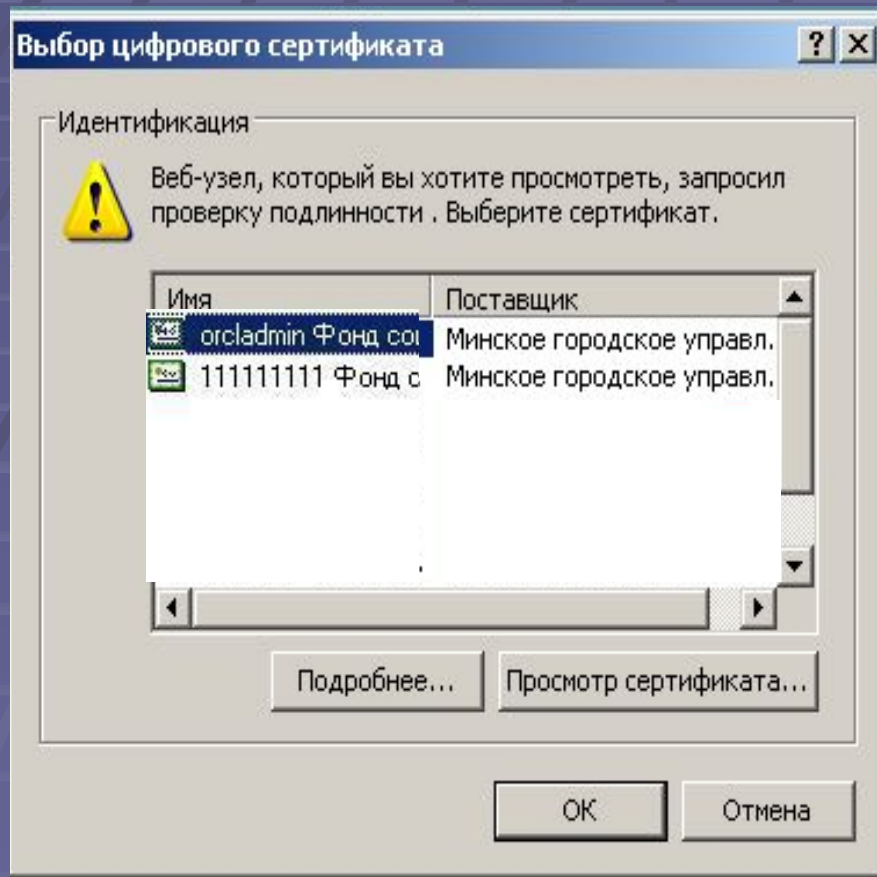

Перед вами появился список установленных на вашем компьютере сертификатов. Выделите нужный вам сертификат и нажмите кнопку «ОК».

# Шаг 11

В открывшемся окне ввода данных для доступа к контейнеру личных ключей:

- выберите из списка носитель ключа;
- введите пароль;
- Нажмите кнопку «ОК».

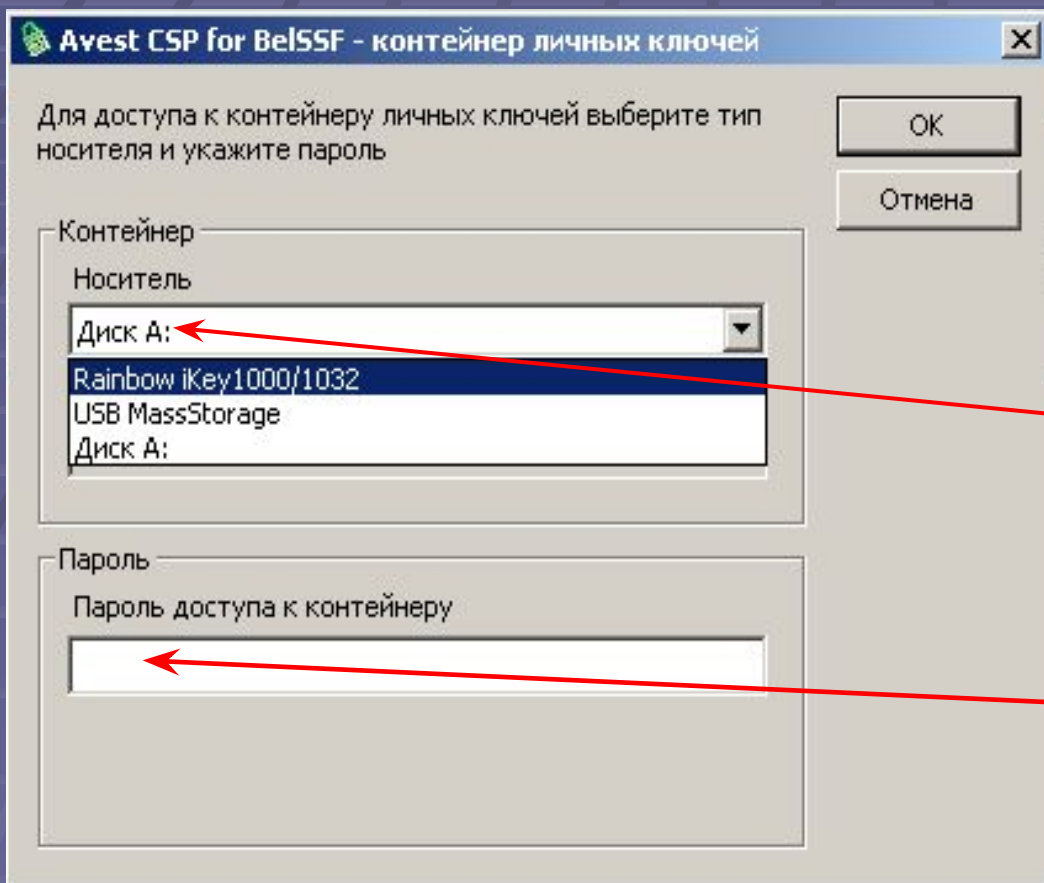

# Шаг 12

При правильно введенных данных и условии, что электронный сертификат является действующим, вам откроется персональная страница.

Navigation menu: [Передача файлов с ЭДПУ](#) [Отчёт "4-Фонд"](#) [Отчет "4-Платежи"](#) [Справочно-информационные функции](#) [Отчеты](#)

Secondary navigation: [Новости](#) [Программное обеспечение](#) [Личный кабинет](#)

### Новости

07.12.2010 15:38:00  
[Советом Министров Республики Беларусь принято постановление от 24 ноября 2010 г. № 1720 «О внесении дополнений и изменений в постановление Совета Министров Республики Беларусь от 9 октября 2008 г. № 1490»](#)

03.12.2010 10:32:00  
[30 ноября 2010 года состоялось очередное заседание правления Фонда социальной защиты населения](#)

22.10.2010 11:00:00  
[28 сентября 2010 года вступил в силу Договор между Республикой Беларусь и Латвийской Республикой о сотрудничестве в области социального обеспечения, подписанный в г. Минске 29.02.2008.](#)

10.07.2010 13:45:00  
[На период сдачи отчетов увеличено до 5 количество телефонных линий "горячей линии" корпоративного портала](#)

09.07.2010 14:19:00  
[7 июля 2010 года вступило в силу постановление Совета Министров Республики Беларусь от 25.06.2010 № 970 «О внесении изменений и дополнений в некоторые постановления Правительства Республики Беларусь и признании утратившими силу отдельных постановлений Правительства Республики Беларусь»](#)

[Все новости](#)

### Календарь

← **декабрь 2010** →

пн	вт	ср	чт	пт	сб	вс
		1	2	3	4	5
6	7	8	9	10	11	12
13	14	15	16	17	18	19
20	21	22	23	24	25	26
27	28	29	30	31		

### Погода

среда, 08.12.2010 года

Погода [GisMeteo](#)

# Шаг 13

Для передачи файлов с ЭДПУ (формы ПУ-1, ПУ-2, ПУ-3, ПУ-6), подписанных электронной цифровой подписью (ЭЦП), активируйте кнопку «Передача файлов с ЭДПУ».

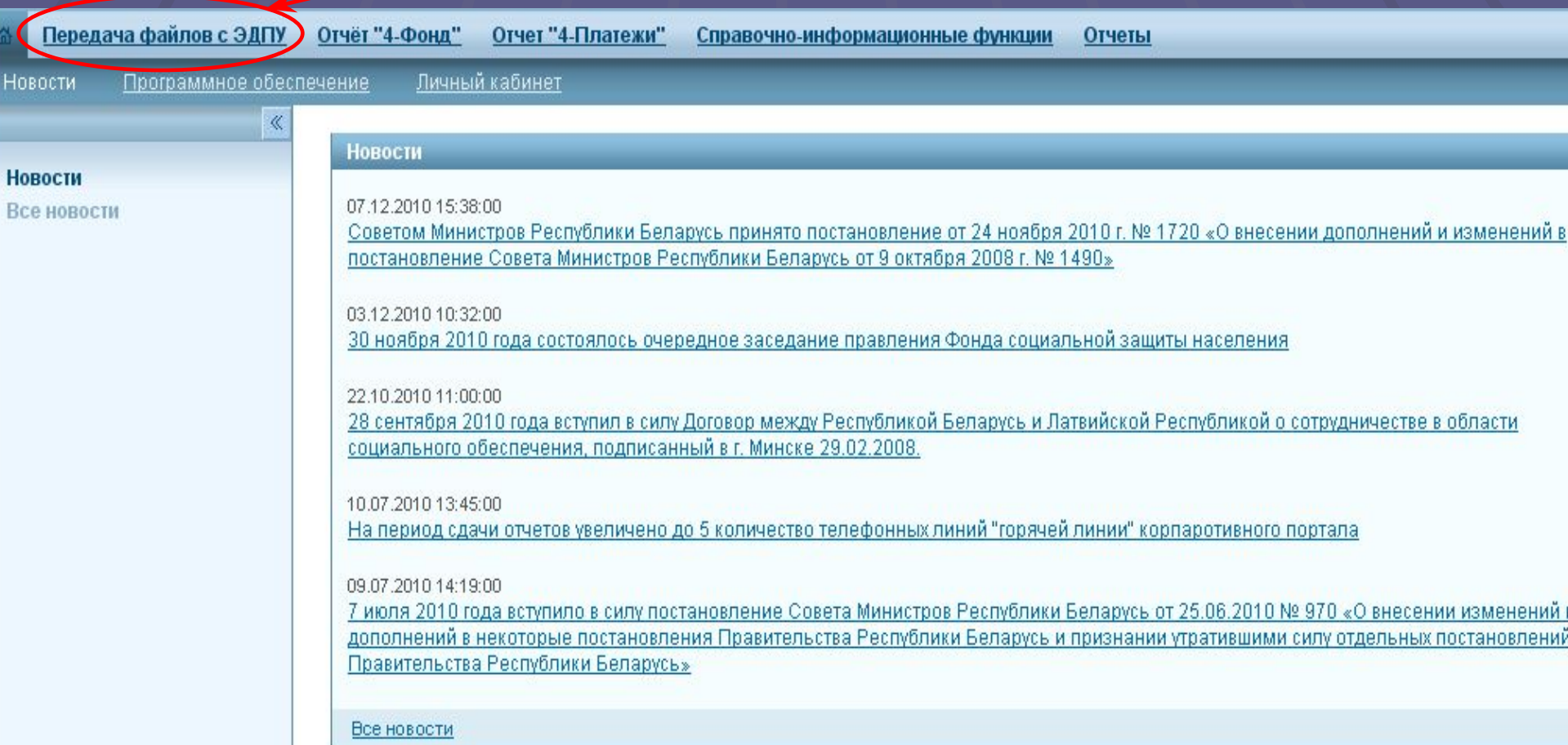

Передача файлов с ЭДПУ    Отчёт "4-Фонд"    Отчет "4-Платежи"    Справочно-информационные функции    Отчеты

Новости    Программное обеспечение    Личный кабинет

Новости

Все новости

Новости

07.12.2010 15:38:00  
[Советом Министров Республики Беларусь принято постановление от 24 ноября 2010 г. № 1720 «О внесении дополнений и изменений в постановление Совета Министров Республики Беларусь от 9 октября 2008 г. № 1490»](#)

03.12.2010 10:32:00  
[30 ноября 2010 года состоялось очередное заседание правления Фонда социальной защиты населения](#)

22.10.2010 11:00:00  
[28 сентября 2010 года вступил в силу Договор между Республикой Беларусь и Латвийской Республикой о сотрудничестве в области социального обеспечения, подписанный в г. Минске 29.02.2008.](#)

10.07.2010 13:45:00  
[На период сдачи отчетов увеличено до 5 количество телефонных линий "горячей линии" корпоративного портала](#)

09.07.2010 14:19:00  
[7 июля 2010 года вступило в силу постановление Совета Министров Республики Беларусь от 25.06.2010 № 970 «О внесении изменений и дополнений в некоторые постановления Правительства Республики Беларусь и признании утратившими силу отдельных постановлений Правительства Республики Беларусь»](#)

[Все новости](#)

# Шаг 14

В блоке функционального меню «Работа с ЭДПУ» активируйте ссылку «Передача файлов».

Переддача файлов с ЭДПУ [Отчёт "4-Фонд"](#) [Отчет "4-Платежи"](#) [Справочно-информационные функции](#) [Отчеты](#)

Переддача файлов с ЭДПУ [Помощь](#)

**Работа с ЭДПУ**  
**Передача файлов...**  
Результаты обработки...

**Дополнительно**  
[Сообщения](#)  
[Служба технической...](#)

**Фильтр**

**Список загруженных файлов** [Сохранить квитанции](#) [Сохранить протоколы](#)

Страницы: **1** 2 3 4 5...13 [Следующая](#) →

<input type="checkbox"/>	Файл с ЭДПУ	Дата загрузки	Квитанция	Протокол
<input type="checkbox"/>	99999.sgn	2010-12-01 15:23:28	■	■
<input type="checkbox"/>	00205.sgn	2010-11-26 17:10:13	■	■
<input type="checkbox"/>	00204.sgn	2010-11-26 17:10:11	■	■
<input type="checkbox"/>	00203.sgn	2010-11-05 11:03:52	■	■
<input type="checkbox"/>	00202.sgn	2010-10-26 09:03:17	■	■
<input type="checkbox"/>	01581.sgn	2010-10-20 12:50:40	■	
<input type="checkbox"/>	01580.sgn	2010-10-20 12:50:38	■	
<input type="checkbox"/>	00201.sgn	2010-10-13 12:42:02	■	■
<input type="checkbox"/>	01579.sgn	2010-10-04 10:59:18		■
<input type="checkbox"/>	01578.sgn	2010-10-04 10:43:58	■	

Квитанция ■ Файл с ЭДПУ принят к обработке  
■ Файл с ЭДПУ загружен на портал  
■ Файл с ЭДПУ отклонен порталом

Протокол ■ ЭДПУ принят  
■ ЭДПУ в обработке  
■ ЭДПУ принят с ошибками

# Шаг 15

Активируйте в информационном поле «Стандартный режим» кнопку «Обзор».

Откроется окно «Выбор файла».

Выберите файл с ЭДПУ и нажмите кнопку «Открыть».

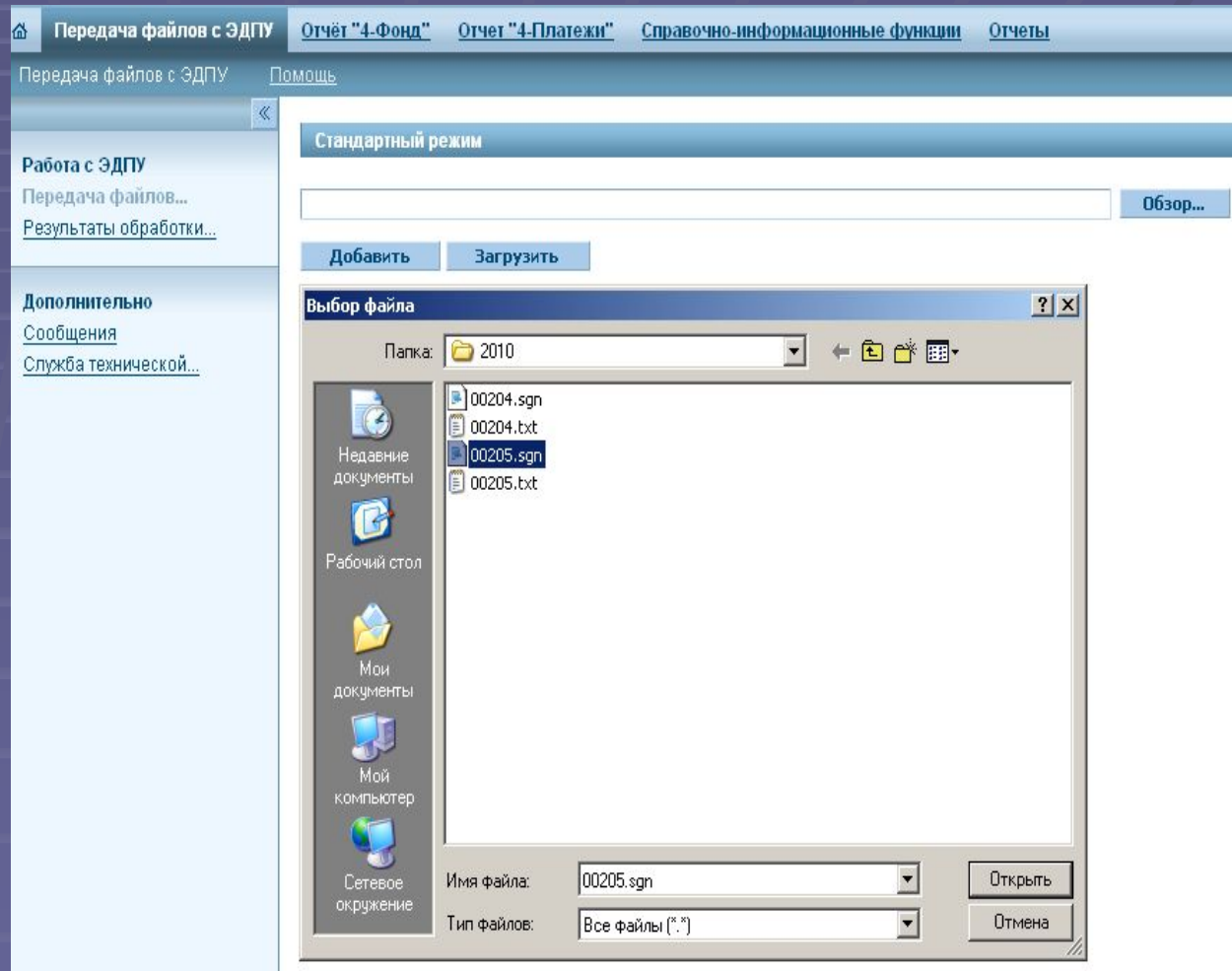

# Шаг 16

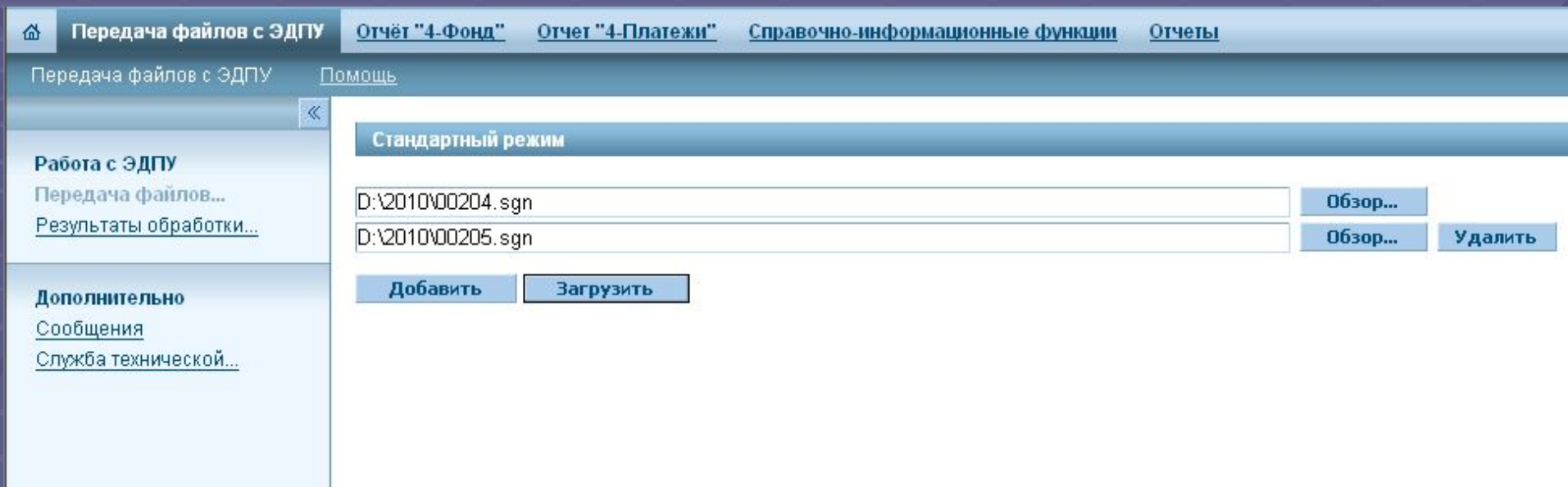

Окно «Выбор файла» закрылось и в соответствующей позиции списка файлов отобразился путь к файлу с ЭДПУ и его имя. При необходимости с помощью кнопки «Добавить» можно выбирать несколько файлов. Если все файлы выбраны, нажмите кнопку «Загрузить».

# Шаг 17

Передатчик файлов с ЭДПУ | Отчёт "4-Фонд" | Отчет "4-Платежи" | Справочно-информационные функции | Отчеты

Передатчик файлов с ЭДПУ | Помощь

Работа с ЭДПУ  
Передатчик файлов...  
Результаты обработки...

Стандартный режим

D:\2010\00204.sgn	Обзор...
D:\2010\00205.sgn	Обзор...   Удалить

Добавить | Загрузить

**Выбор цифрового сертификата**

Идентификация

⚠ Веб-узел, который вы хотите просмотреть, запросил проверку подлинности. Выберите сертификат.

Имя	Поставщик
orgcladmin Фонд со	Минское городское управл.
111111111 Фонд с	Минское городское управл.

**Avest CSP for BelSSF - контейнер личных ключей**

Для доступа к контейнеру личных ключей выберите тип носителя и укажите пароль

OK | Отмена

Контейнер

Носитель  
AvToken S/N AVT0013004299

Имя контейнера  
Фонд социальной защиты населения Министерства т

Пароль  
Пароль доступа к контейнеру

При предварительной загрузке файлов с ЭДПУ портал вновь запросит прохождение процедуры идентификации пользователя (выбор сертификата и ввод пароля).

# Шаг 18

После получения сообщения «Загрузка завершена» следует активировать ссылку «Результаты обработки», что позволит вам просматривать, получать и сохранять на своем компьютере данные обработки файлов с ЭДПУ.

# Шаг 19

В открывшемся окне вы видите загруженные файлы с ЭДПУ и результаты их обработки (результаты получения квитанций и протоколов).

Передаточа файлов с ЭДПУ | Отчёт "4-Фонд" | Отчет "4-Платежи" | Справочно-информационные функции | Отчеты

Передаточа файлов с ЭДПУ | Помощь

Работа с ЭДПУ  
Передаточа файлов...  
Результаты обработки...

Дополнительно  
Сообщения  
Служба технической...

Фильтр

Сохранить квитанции | Сохранить протоколы

Страницы: 1 2 3 4 5...13 Следующая →

<input type="checkbox"/>	Файл с ЭДПУ	Дата загрузки	Квитанция	Протокол
<input type="checkbox"/>	99999.sgn	2010-12-01 15:23:28	■	■
<input type="checkbox"/>	00205.sgn	2010-11-26 17:10:13	■	■
<input type="checkbox"/>	00204.sgn	2010-11-26 17:10:11	■	■
<input type="checkbox"/>	00203.sgn	2010-11-05 11:03:52	■	■
<input type="checkbox"/>	00202.sgn	2010-10-26 09:03:17	■	■
<input type="checkbox"/>	01581.sgn	2010-10-20 12:50:40	■	
<input type="checkbox"/>	01580.sgn	2010-10-20 12:50:38	■	
<input type="checkbox"/>	00201.sgn	2010-10-13 12:42:02	■	■
<input type="checkbox"/>	01579.sgn	2010-10-04 10:59:18		■
<input type="checkbox"/>	01578.sgn	2010-10-04 10:43:58	■	

результаты обработки ЭДПУ

Квитанция ■ Файл с ЭДПУ принят к обработке  
■ Файл с ЭДПУ загружен на портал  
■ Файл с ЭДПУ отклонен порталом

Протокол ■ ЭДПУ принят  
■ ЭДПУ в обработке  
■ ЭДПУ принят с ошибками

## Квитанция имеет два статуса:

- «Файл с ЭДПУ принят к обработке» - файл успешно прошел входной контроль и передан для обработки;
- «Файл с ЭДПУ отклонен порталом» - файл не удовлетворяет требованиям и не будет передан для дальнейшей обработки.

Передача файлов с ЭДПУ | Отчёт "4-Фонд" | Отчет "4-Платежи" | Справочно-информационные функции | Отчеты

Передача файлов с ЭДПУ | Помощь

Работа с ЭДПУ  
Передача файлов...  
Результаты обработки...

Дополнительно  
Сообщения  
Служба технической...

Фильтр

Список загруженных файлов [Сохранить квитанции](#) [Сохранить протоколы](#)

Страницы: [1](#) [2](#) [3](#) [4](#) [5...13](#) [Следующая](#) →

<input type="checkbox"/>	Файл с ЭДПУ	Дата загрузки	Квитанция	Протокол
<input type="checkbox"/>	99999.sgn	2010-12-01 15:23:28	■	■
<input type="checkbox"/>	00205.sgn	2010-11-26 17:10:13	■	■
<input type="checkbox"/>	00204.sgn	2010-11-26 17:10:11	■	■
<input type="checkbox"/>	00203.sgn	2010-11-05 11:03:52	■	■
<input type="checkbox"/>	00202.sgn	2010-10-26 09:03:17	■	■
<input type="checkbox"/>	01581.sgn	2010-10-20 12:50:40	■	
<input type="checkbox"/>	01580.sgn	2010-10-20 12:50:38	■	

Квитанция ■ Файл с ЭДПУ принят к обработке      Протокол ■ ЭДПУ принят  
■ Файл с ЭДПУ загружен на портал      ■ ЭДПУ в обработке  
■ Файл с ЭДПУ отклонен порталом      ■ ЭДПУ принят с ошибками

Можно просматривать квитанцию только со статусом «Файл с ЭДПУ отклонен порталом», так как в ней содержится информация о причинах отклонения файла порталом. Для просмотра активируйте в столбце «Квитанция» элемент (красного цвета). Вследствие этого в окне появится информационный блок «Описание квитанции», в котором отображено имя пачки, статус и описание ошибок.

Передать файлы с ЭДПУ Отчёт "4-Фонд" Отчет "4-Платежи"

Передача файлов с ЭДПУ Помощь

Работа с ЭДПУ  
Передача файлов...  
Результаты обработки...

Дополнительно  
Сообщения  
Служба технической...

Фильтр

Сохранить квитанции Сохранить протоколы

Список загруженных файлов

Страницы: 1

<input type="checkbox"/>	Файл с ЭДПУ	Дата загрузки ↑ ↓	Квитанция	Протокол
<input type="checkbox"/>	00036.sgn	2009-06-26 17:03:30	<input type="checkbox"/>	<input type="checkbox"/>
<input type="checkbox"/>	00036.sgn	2009-06-24 14:44:19	<input type="checkbox"/>	<input type="checkbox"/>
<input type="checkbox"/>	00036.sgn	2009-06-24 14:13:11	<input type="checkbox"/>	<input type="checkbox"/>
<input type="checkbox"/>	24.sgn	2009-06-05 14:34:39	<input type="checkbox"/>	<input type="checkbox"/>
<input type="checkbox"/>	00001.sgn	2009-06-05 14:23:52	<input type="checkbox"/>	<input type="checkbox"/>

Квитанция  Файл с ЭДПУ принят к обработке  
 Файл с ЭДПУ загружен на портал  
 Файл с ЭДПУ отклонен порталом

Протокол  ЭДПУ принят  
 ЭДПУ в обработке  
 ЭДПУ принят с ошибками

Описание квитанции

Номер пачки: **00036.sgn**  
Статус: **Файл с ЭДПУ отклонен порталом**  
Список ошибок: Файл не может быть подан от Вашего имени.

# Шаг 20

Для сохранения квитанции со статусом «Файл ЭДПУ принят к обработке» на свой компьютер, выделите файлы с ЭДПУ и нажмите кнопку «Сохранить квитанции».

Передатка файлов с ЭДПУ [Отчёт "4-Фонд"](#) [Отчет "4-Платежи"](#) [Справочно-информационные функции](#) [Отчеты](#)

Передатка файлов с ЭДПУ [Помощь](#)

Работа с ЭДПУ  
[Передатка файлов...](#)  
[Результаты обработки...](#)

Дополнительно  
[Сообщения](#)  
[Служба технической...](#)

Фильтр

Сохранить квитанции [Сохранить протоколы](#)

Список загруженных файлов

Страницы: [1](#) [2](#) [3](#) [4](#) [5...13](#) [Следующая](#) →

<input type="checkbox"/>	Файл с ЭДПУ	Дата загрузки	Квитанция	Протокол
<input type="checkbox"/>	99999.sgn	2010-12-01 15:23:28	■	■
<input type="checkbox"/>	00205.sgn	2010-11-26 17:10:13	■	■
<input type="checkbox"/>	00204.sgn	2010-11-26 17:10:11	■	■
<input type="checkbox"/>	00203.sgn	2010-11-05 11:03:52	■	■
<input checked="" type="checkbox"/>	00202.sgn	2010-10-26 09:03:17	■	■
<input type="checkbox"/>	01581.sgn	2010-10-20 12:50:40	■	■
<input type="checkbox"/>	01580.sgn	2010-10-20 12:50:38	■	■

# Шаг 21

Появилось диалоговое окно «Загрузка файла» с указанием имени файла сохраняемой квитанции.

После нажатия кнопки «Сохранить» перед вами откроется окно для выбора пути к каталогу, где должен быть сохранен файл с квитанцией.

Укажите каталог для сохранения файла с квитанцией и нажмите кнопку «ОК».

## Шаг 22

После сохранения файла с квитанцией на компьютер, перед вами появится диалоговое окно «Загрузка завершена».

Для просмотра сохраненной квитанции активируйте кнопку «Открыть», при отсутствии такой необходимости – «Закреть».

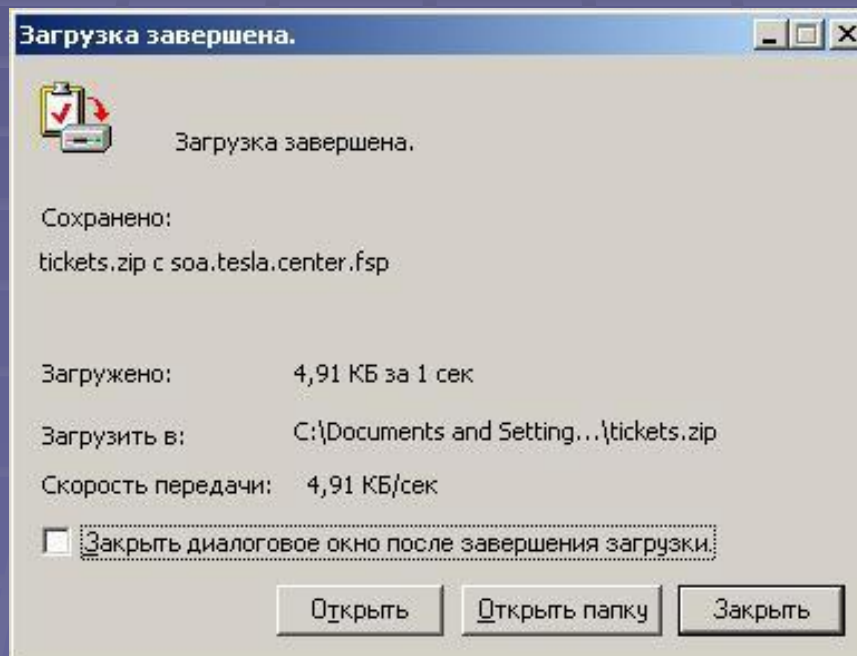

# Шаг 23

Протоколы имеют два статуса:

- «ЭДПУ принят с ошибками» - наличие в пачке ошибочных данных;
- «ЭДПУ принят» - подтверждение того, что ЭДПУ олобрены и приняты Фонлом к использованию.

Передать файлы с ЭДПУ | Отчет "4-Фонд" | Отчет "4-Платежи" | Справочно-информационные функции | Отчеты

Передать файлы с ЭДПУ | Помощь

Работа с ЭДПУ  
Передать файлы...  
Результаты обработки...

Дополнительно  
Сообщения  
Служба технической...

Фильтр

Список загруженных файлов [Сохранить квитанции](#) [Сохранить протоколы](#)

Страница: 1 2 3 4 5...13 Следующая →

<input type="checkbox"/>	Файл с ЭДПУ	Дата загрузки	Квитанция	Протокол
<input type="checkbox"/>	99999.sgn	2010-12-01 15:23:28		
<input type="checkbox"/>	00205.sgn	2010-11-26 17:10:13		
<input type="checkbox"/>	00204.sgn	2010-11-26 17:10:11		
<input type="checkbox"/>	00203.sgn	2010-11-05 11:03:52		
<input type="checkbox"/>	00202.sgn	2010-10-26 09:03:17		
<input type="checkbox"/>	01581.sgn	2010-10-20 12:50:40		
<input type="checkbox"/>	01580.sgn	2010-10-20 12:50:38		

Квитанция Файл с ЭДПУ принят к обработке ЭДПУ принят  
 Файл с ЭДПУ загружен на портал ЭДПУ в обработке  
 Файл с ЭДПУ отклонен порталом ЭДПУ принят с ошибками

**Протокол**

Протоколы с ошибками, как и отклоненные квитанции, можно просмотреть сразу в окне «Результаты обработки», активировав в столбце «Протоколы» элемент красного цвета. Вследствие этого появится информационный блок «Описание протокола обработки ЭДПУ», в котором будет отображено содержание протокола – имя пачки, персональные данные работника и описание выявленных ошибок.

Описание протокола обработки ЭДПУ

Номер пачки: **00001.sgn**  
Статус: ЭДПУ принят с ошибками

Описание ошибок

Страницы: **1**

№	ЛН ЗЛ	Фамилия	Имя	Отчество	СТ	Описание кода ошибки
1	4060284A056PB1	ФИЛИППОВА	НАДЕЖДА	АЛЕКСАНДРОВНА	Отклонен	ДПУ (не регистрация) на незарегистрированное лицо! (Интернет)

Страницы: **1**

[Сохранить на диск](#)

## Шаг 24

Для сохранения протоколов на ваш компьютер воспользуйтесь кнопкой «Сохранить протоколы», выберите каталог для сохранения файла и нажмите «ОК». После этого файл с протоколом будет сохранен и появится диалоговое окно «Загрузка завершена».

- Элемент серого цвета не является квитанцией или протоколом и отражает промежуточную стадию проверки или обработки файлов с ЭДПУ.

Передать файлы с ЭДПУ | Отчёт "4-Фонд" | Отчет "4-Платежи" | Справочно-информационные функции | Отчеты

Передать файлы с ЭДПУ | Помощь

Работа с ЭДПУ  
Передать файлы...  
Результаты обработки...

Дополнительно  
Сообщения  
Служба технической...

Фильтр

Сохранить квитанции | **Сохранить протоколы**

Страницы: 1 2 3 4 5...13 Следующая →

<input type="checkbox"/>	Файл с ЭДПУ	Дата загрузки	Квитанция	Протокол
<input type="checkbox"/>	99999.sgn	2010-12-01 15:23:28	■	■
<input type="checkbox"/>	00205.sgn	2010-11-26 17:10:13	■	■

# К сведению плательщиков

Воспользовавшись корпоративным порталом Фонда, вы можете скачать формы отчетов «4-фонд» и «4-платежи» и передать их в органы Фонда социальной защиты населения.

В закладке «Справочно-информационные функции» можно выбрать список лиц предпенсионного возраста, одновременно выявив лицевые счета, в которых имеются ошибочные данные; сравнить суммы статистических отчетов с суммами форм ПУ-3 и ПУ-6; по запросу получить ответ о наличии индивидуального лицевого счета по конкретному физическому лицу; увидеть максимальный номер пачки.

Фонд социальной защиты населения - Microsoft Internet Explorer

Файл Правка Вид Избранное Сервис Справка

Назад Поиск Избранное

Адрес: <https://portal.ssf.gov.by/portal/page/portal/information> Переход Ссылки

Корпоративный портал Фонда

Среда, 2 Сентября, 2009  
orcladmin orcladmin

[Передача файлов с ЭДПУ](#) [Отчёт "4-Фонд"](#) [Отчет "4-Платежи"](#) [Справочно-информационные функции](#) [Отчеты](#)

Информация

АСУ ПУ, АСУ Район

Предпенсионеры

[ПУ3<->"4-Фонд"](#)

[ПУ6<->"4-Платежи"](#)

[ИЛС ЗЛ](#)

[Страхователи](#)

[Подаваемые ДПУ](#)

[Максимальная пачка ДПУ](#)

АИС ДПП

[Список ЗЛ](#)

[Препенсионеры](#)

[Доп. пенсия](#)

АСУ ПУ, АСУ Район > Предпенсионеры

Запрос по предпенсионерам

УНПФ:

УНП:

ФИО:

с ошибками в лицевых счетах

Список

Список пуст! Предпенсионеры с ошибочными лицевыми счетами не найдены!