Терроризм и его проявления.

ИСТОРИЯ ТЕРРОРИЗМА

Терроризм – идеология насилия и практика воздействия на принятие решения органами государственной власти, органами местного самоуправления или международными организациями, связанные с устрашением населения и (или) иными формами противоправных насильственных действий

В эволюции терроризма выделяют пять этапов

от античности до 40-х гг. XIX в.	от 40-х гг. XIX в. до 20-х гг. XX в.	начало 20-х – конец 50-х гг. XX в.	начало 60-х – конец 80-х гг. XX в.	с начала 90-х гг. XX в. до н.в.
Заложены основы терроризма, возникли первые организованные сообщества, использующие террористические методы борьбы	Выработаны основные формы и методы террористической деятельности, под терроризм подведена теоретическая база, сформировались образцы стратегии и тактики террористов	Терроризм становится фактором политической жизни. Постепенный переход от индивидуального к преимущественно массовым видам терроризма. Появляются новые методы террористической деятельности	Возникновение крупных террористических группировок, их интернационализация, рост изощренности и жестокости. Превращение терроризма в глобальный фактор международной политики	Трансформация терроризма из глобального фактора международной политики в глобальную проблему современности

Террористический акт - совершение взрыва, поджога или иных действий, связанных с устрашением населения и создающих опасность гибели человека, причинения значительного имущественного ущерба либо наступления экологической катастрофы или иных особо тяжких последствий, в целях противоправного воздействия на принятие решения органами государственной власти, органами местного самоуправления или международными организациями, а также угроза совершения указанных действий в тех же целях.

Террористическая деятельность включает следующие действия:

- Организацию, планирование, подготовку и реализацию террористической акции.
- Подстрекательство к террористической акции, насилию над физическими лицами или организациями, уничтожению материальных объектов в террористических целях.
- Организацию незаконного вооруженного формирования, преступного сообщества (преступной организации),организованной группы для совершения террористической акции, а равно участие в такой акции.
- Вербовку, вооружение, обучение и использование террористов;
- Финансирование заведомо террористической организации или террористической группы или иное содействие им.

Политический терроризм – это тактика политической борьбы, заключающаяся в применении (или в угрозе применения) субъектами политики организованного насилия в целях коренного или частичного изменения конституционного строя либо экономических порядков в стране. Направлен на предотвращение или принятие каких-либо решений, относящихся к государственному устройству.

Политический терроризм может существовать только при опоре хотя бы на минимум поддержки и сочувствия со стороны общественного мнения. В условиях полной социально-политической изоляции он обречен на скорое поражение. При этом террористы основную ставку делают на прессу.

Субъектами политического терроризма, как правило, выступают радикальные политические партии, отдельные группировки внутри партий или общественных объединений, экстремистские организации, отрицающие легальные формы политической борьбы и делающие ставку на силовое давление (например, «Красные бригады» (Италия), «Фракция красной армии» (Германия), «Аксьон директ» (Франция), «Японская красная армия» (Япония), «эскадроны смерти» в Латинской Америке и др.).

Чеченская Республика, 6 сентября 2002 г.

Националистический терроризм выражается в утверждении превосходства определенной нации или расы, направлен на разжигание национальной нетерпимости, дискриминацию представителей иных народов и преследует цель путем устрашения вытеснить другую нацию, избавиться от ее власти.

Националистический терроризм органически связан с сепаратизмом, направленным на изменение существующего государственного устройства, правового статуса национально-государственных или административно-территориальных образований, нарушение территориального единства страны, выход тех или иных территориальных единиц из состава государства, образование собственного независимого государства.

Осуществляется организациями этносепаратистской направленности с целью ликвидации экономического и политического диктата инонациональных государств (например, «Ирландская республиканская армия» (Северная Ирландия), «Рабочая партия Курдистана» (Турция), «Батасуна», «ЭТА» (Испания), «Фронт национального освобождения Корсики» (Франция), «Фронт освобождения Квебека» (Канада), «Вооруженные силы национального освобождения» (Пуэрто-Рико, США), «Тигры освобождения Тамил Илама»

Религиозный терроризм проявляется в крайней нетерпимости к представителям различных конфессий либо непримиримом противоборстве в рамках одной конфессии. Зачастую используется в политических целях, в борьбе религиозных организаций против светского государства или за утверждение власти представителей одного из вероучений. Наиболее ярые экстремисты ставят своей целью создание отдельного государства, правовые нормы которого будут заменены нормами одной, общей для всего населения религии.

С начала 80-х годов XX в. религиозный терроризм связывается в общественном сознании прежде всего с радикальным исламизмом. Терроризм, прикрывающийся исламскими лозунгами, стал результатом исламизации социального и национального терроризма на Ближнем и Среднем Востоке. Сегодня он представляет собой мощное интернациональное сообщество, охватывающее все исламские регионы планеты.

С религиозным терроризмом тесно ассоциирован ряд сепаратистских движений – в штате Кашмир (Индия), на Филиппинах, в Чеченской Республике.

Примеры: «Аль-Каида», движение «Талибан» (Афганистан), «Братья-мусульмане» (Египет), «Абу-Сайяф» (Филиппины), «Ансар аль-Ислам» (Ирак), «Асбат аль-Ансар», «Хизб ут-Тахрир аль-Ислами» (Ливан), «Аум Синрикё» (Япония) и другие.

(Шри-Ланка), «УНИТА» (Ангола) и др.).

Москва, метро «Автозаводская», 6 февраля 2004 г.

Криминальный терроризм заключается в использовании уголовными преступниками методов насилия и устрашения, заимствованными из практики террористических организаций.

Основными субъектами криминального терроризма являются организованные преступные сообщества национального характера, которые используют устрашение и насилие как главное средство воздействия на представителей власти, на своих конкурентов по бизнесу в целях перераспределения сфер влияния, собственности и финансовых потоков. Формы проявления: заказные умышленные убийства, разборки между конкурирующими преступными группировками, насильственное вымогательство и т. п.

Со своей стороны террористические организации все чаще обращаются к преступной деятельности как к альтернативному источнику для финансирования политического терроризма.

Политическая организация, взявшая на вооружение террористические методы борьбы, со временем перерождается в преступную группировку, прикрывающуюся политическими лозунгами.

Наиболее опасен **технологический терроризм**, заключающийся в применении или угрозе применения ядерного, химического и бактериологического оружия, радиоактивных и высокотоксичных химических, биологических веществ, а также угрозе захвата ядерных и иных промышленных объектов, представляющих повышенную опасность для жизни и здоровья людей. Как правило, технологический терроризм имеет под собой политические цели.

По степени разрушительности выделяется **ядерный терроризм**, состоящий в умышленных действиях отдельных лиц, групп или организаций и даже некоторых государств, направленных на создание чувства страха у людей, появление недовольства властями или другими субъектами, связанными с использованием (угрозой использования) сверхопасных свойств ядерного оружия, ядерных материалов, радиоактивных веществ. Такие действия проводятся в интересах достижения политических, военных, экономических, социальных и других целей террористов.

Отмечается рост опасности **кибертерроризма** – действий по дезорганизации автоматизированных информационных систем, создающих опасность гибели людей, причинения значительного материального ущерба или наступления иных общественно опасных последствий.

Основной формой кибертерроризма является информационная атака на компьютерную информацию, вычислительные системы, аппаратуру передачи данных, иные составляющие информационной структуры, что позволяет проникать в атакуемую систему, перехватывать управление или подавлять средства сетевого информационного обмена, осуществлять иные деструктивные воздействия.

Наиболее опасны атаки на объекты энергетики, телекоммуникации, авиационные диспетчерские системы, финансовые электронные системы, правительственные информационные системы, а также автоматизированные системы управления войсками и стратегическим оружием.

Кибертерроризм представляет серьезную угрозу для человечества, сравнимую с ядерным, бактериологическим и химическим оружием, причем степень этой угрозы в силу своей новизны до конца еще не осознана и не изучена.

ческими лозунгами.

Мумбаи, Индия, 11 июля 2006 г.

Новой тенденцией стало сращивание уголовного терроризма с политическим, националистическим и религиозным. Как правило, руководители всех современных террористических группировок, помимо достижения национальных, религиозных, территориальных, политических целей, стремятся к получению материальных выгод или обеспечению доступа к власти.

В последнее время происходит политизация криминального терроризма, что проявляется в стремлении преступных авторитетов влиять на принятие государственных решений в целях ослабления деятельности правоохранительных органов, торможения законодательных инициатив, которые не выгодны преступной среде, и даже в действиях, направленных на вхождение преступных авторитетов или их покровителей в органы законодательной и исполнительной власти. В результате проявилась тенденция сращивания властных и уголовных структур.

Основными движущими силами современного терроризма являются национализм и религиозный радикализм. Выдвигаемые лозунги социального освобождения носят вспомогательный и, скорее, пропагандистский характер

Международный терроризм

Под международным терроризмом понимают преступные посягательства на международный правопорядок или объекты, пользующиеся международной защитой, а также отдельные, индивидуально направленные террористические акции, которые распространяются на территорию более чем одного государства

XXI век принес миру новые вызовы и угрозы, среди которых особое место занимает международный терроризм.

Международный терроризм проявляется в осуществлении террористической деятельности, направленной на нанесение ущерба международной безопасности и международному правопорядку.

Расширение международных контактов и упрощение перемещений между странами, в сочетании с сохраняющейся политической раздробленностью мира, объективно способствовали усилению международной составляющей в поддержке терроризма.

Формирование современного международного терроризма связано с процессами глобализации, приводящими к консолидации любых, в том числе преступных структур, действующих по всему миру.

Глобализация терроризма привела к появлению международных и транснациональных террористических группировок, расширению деятельности которых способствовала поддержка некоторыми государствами откровенно террористических организаций. В условиях окончания «холодной войны» острие террористических действий оказалось направленным на Россию, США и ряд европейских стран, ставших единственным препятствием в борьбе террористов за глобальное влияние и власть в отдельных государствах. Этими обстоятельствами и предопределены основные направления борьбы с международным терроризмом.

В настоящее время в мире действуют свыше 500 террористических организаций и групп различной направленности. За последние десять лет ими совершено свыше 6500 актов международного терроризма, в результате которых погибли и получили ранения более 25 тысяч человек

Террористические организации мира

Враг не дремлет

Организация Абу Нидала (ОАН)также известная как "Черный сентябрь", Революционный совет Фатах, Арабский революционный совет, Арабские революционные бригады, Революционная организация социалистических мусульман.

Группа Абу Сайфа (ГАС)), также известная как "Аль харакат аль исламийя". Вооруженная исламская группа (ВИГ). Также известная как "Групман исламик арм", АИГ, "Аль-джама, а аль-исламия аль-мусалла".

Аум Синрике«также известная как "Высшая истина Аум".

Организация басков за родину и свободу (ЭТА)" Отечество и свобода басков" (ЭТА), также известная как "Эускади та аскатасуна".

Гама а эль-Исламийя (Исламская группа, ИГ)также известная как "Аль-гама ат".

ХАМАС (Движение исламского сопротивления), также известное как "Харакат аль-мухавама аль-исламия", "Студенты Айяш", "Студенты инженерного профиля", подразделения "Яхья Айяш", бригады "Изз аль-дин аль-хассим", силы "Изз аль-дин аль-хассим", батальоны "Изз аль-дин аль-хассим", бригады "Изз аль-дин аль хассам", силы "Изз аль-дин аль хассам", батальоны "Изз аль-дин аль хассам".

Харакат эль-Моджахедин (ХЭМ) "Харакат уль-муджахидин" (ХУМ), также известный как "Харакат уль-ансар", ХУА, "Аль-хадид", "Аль-хадит", "Аль-фаран".

Хезболла (партия Всевышнего) Другие названия: "Исламский джихад", "Организация исламского джихада", Организация революционного правосудия, "Организация угнетенных на Земле", "Исламский джихад за освобождение Палестины", "Организация правоверных против неверных", "Ансар аллах", "Последователи пророка Мухаммеда".

Японская Красная армия (ЯКА): "Антиимпериалистическая интернациональная бригада" (АИИБ), "Ниппон секигун", "Нихон секигун", "Святая военная бригада", "Антивоенный демократический фронт".

Эль-Джихад "Аль-Джихад": "Египетский аль-Джихад", "Новый джихад", "Египетский исламский джихад", "Группа джихада".

Рабочая партия Курдистана (РПК)Курдская рабочая партия (КРП: "Партия Каркеран Курдистан«

Тигры освобождения Тамиль Элама (ТОТЭ)"Тигры освобождения Тамил Илама" (ТОТИ): "Тамильские тигры", "Группа Эллалан". Действует под прикрытием таких организаций, как "Всемирная тамильская ассоциация" (ВТА), "Всемирное тамильское движение" (ВТД), "Федерация ассоциаций канадских тамилов" (ФАКТ), "Группа Сангиллан«

Организация Моджахедин-е Хальк (ОМЕ, ОМХ, НССИ и многие другие),Национальная освободительная армия Ирана" (НОА, воинственное крыло МЭК), "Народная моджахедская организация Ирана" (НМОИ), "Национальный совет сопротивления" (НСС), "Организация народных священных воинов Ирана ".

Национальная освободительная армия (НОА) "Национальная освободительная армия" (ЭЛН): "Эхерсито либерасьон насиональ«

Группа Шакаки Палестинского исламского джихада (ПИД)"Палестинский исламский джихад" - группа "Шакаки": "ПИД" -- группировка "Шакаки", "Палестинский исламский джихад" (ПИД), "Исламский джихад Палестины", "Исламский джихад в Палестине", "Отряд абу-Гхунайма" в составе организации "Хесболла Байт аль-Макдис«

Группа "Фронт освобождения Палестины - Абу Аббас»: "Фронт освобождения Палестины" (ФОП), "ФОП-Абу Аббас".

Народный фронт за освобождение Палестины (НФОП), также известный как Красные орлы, Группа Красные орлы, Группа Красные орлы, Группа Халхул, Команда Халхул. Главное командование Народного фронта за освобождение Палестины (ГК-НФОП). Народный фронт освобождения Палестины - Главное командование (НФОП – ГК).

Ках: "Подавление предателей", "Дикуй Богдим".
Революционные вооруженные силы Колумбии (РВСК), также известная как Фуэрсас Армадас Революционариас де Коломбия.
Революционная организация 17 ноября (17 ноября), известная также как Эпанастатики Органоси 17 ноември.
Революционная народно-освободительная армия/фронт (РНОА/Ф), также известная как Девримчи Сол (Революционные левые), Девримчи Халк Куртулус Партиси-Сефеси (ДХКП/С), Дев Сол Силахли Бирликлери, Дев Сол СДБ, Дев Сол вооруженные революционные группы.
Революционная народная борьба (ЭЛА), также известная как Эпанастатикос Лайкос Агонас, Революционная народная борьба, Июнь 1978 г., Организация революционной международной солидарности, Революционное ядро, Революционные ячейки, Освободительная борьба
Сияющий путь (Сендеро Люминосо, СП), также известная как Партидо Комуниста дель Перу эн эль Сендеро Люминосо де Хосе Карлос Мариатеги (Коммунистическая партия Перу на сияющем пути Хосе Карлоса Мариатеги), Партидо Комуниста дель Перу (Коммунистическая партия Перу), ПКП, Сокорро Популар дель Перу (Народная помощь Перу), СПП, Эхерсито Герильеро Популар (Народная повстанческая армия), ЭГП, Эхерсито Популар де Либерасьон (Народно-освободительная армия), ЭПЛ.
Революционное движение Тупак Амару (РДТА), также известная как Мовимьенто Революцинарио Тупак Амару.
Аль-КайдаТакже известная как Каеда, "База", Исламская армия, Всемирный исламский фронт джихада против евреев и крестоносцев, Исламская армия за освобождение святых мест, Система Усамы бин Ладена, Организация Усамы бин Ладена, Фонд исламского спасения, Группа по защите святых мест.

САМЫЕ РАЗЫСКИВАЕМЫЕ ТЕРРОРИСТЫ МИРА ПО ВЕРСИИ ФБР США

УСАМА БЕН ЛАДЕН

Usama bin Laden

Убийства и заговор с целью убийства американских граждан за пределами США, атака на гос. учреждения США, которые привели к гибели людей

В розыске с	Награда до
1998 г.	$25 000 000 + $2 000 000*

УНИЧТОЖЕН

Обвинения

Награда за информацию, помогающую задержать террориста

** Дополнительная награда по программе Ассоциации пилотов (Airline Pilots Association) и Ассоциации воздушного транспорта (Air Transport Association)*

АДАМ ГАДАН

Adam Yahiye Gadahn

Измена, оказание материальной поддержки «Аль-Каиде», пособничество и подстрекательство

В розыске с	Награда до
2004 г.	$1 000 000

ДАНИЭЛЬ АНДРЕАС САН ДИЕГО

Daniel Andreas San Diego

Предполагаемое участие в организации взрывов двух офисных зданий в США

В розыске с	Награда до
2003 г.	$250 000

АЙМАН АЛЬ-ЗАВАХИРИ

Ayman Al-Zawahiri

Убийства и заговор с целью убийства американских граждан за пределами США, атака на гос. учреждения США, которые привели к гибели людей

В розыске с	Награда до
1998 г.	$25 000 000

© RIA NOVOSTI

ФАХД МОХАММЕД АХМЕД АЛЬ-КУСО

Fahd Mohammed Ahmed Al-Quso

Убийства и заговор с целью убийства американских граждан и военнослужащих, участие в организации теракта в порту г. Аден (Йемен)

В розыске с	Награда до
2000 г.	$5 000 000

ДЖАМЕЛЬ АХМЕД МОХАММЕД АЛИ АЛЬ-БАДАВИ

Jamel Ahmed Mohammed Ali Al-Badawi

Убийства и заговор с целью убийства американских граждан и военнослужащих, участие в организации теракта в порту г. Аден (Йемен)

В розыске с	Награда до
2000 г.	$5 000 000

МОХАММЕД АЛИ ХАМАДЕЙ

Mohammed Ali Hamadei

Воздушное пиратство, захват заложников, размещение взрывчатых веществ на борту воздушного судна, нападение на пассажиров и членов экипажа и т. д.

В розыске с	Награда до
1985 г.	$5 000 000

АЛИ АТВА

Ali Atwa

Воздушное пиратство, захват заложников, размещение взрывчатых веществ на борту воздушного судна, нападение на пассажиров и членов экипажа и т. д.

В розыске с	Награда до
1985 г.	$5 000 000

ХАСАН ИЗЗ-АЛЬ-ДИН

Hasan Izz-Al-Din

Воздушное пиратство, захват заложников, размещение взрывчатых веществ на борту воздушного судна, нападение на пассажиров и членов экипажа и т. д.

В розыске с	Награда до
1985 г.	$5 000 000

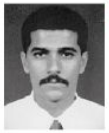

АБДУЛЛА АХМЕД АБДУЛЛА

Abdullah Ahmed Abdullah

Убийства американских граждан за пределами США, нападение на гос. учреждения США, которые привели к гибели людей и др.

В розыске с	Награда до
1995 г.	$5 000 000

Крупнейшие теракты в истории

по количеству погибших

Крупнейшие теракты XXI века

Организаторы и места проведения терактов, унесших наибольшее количество жертв

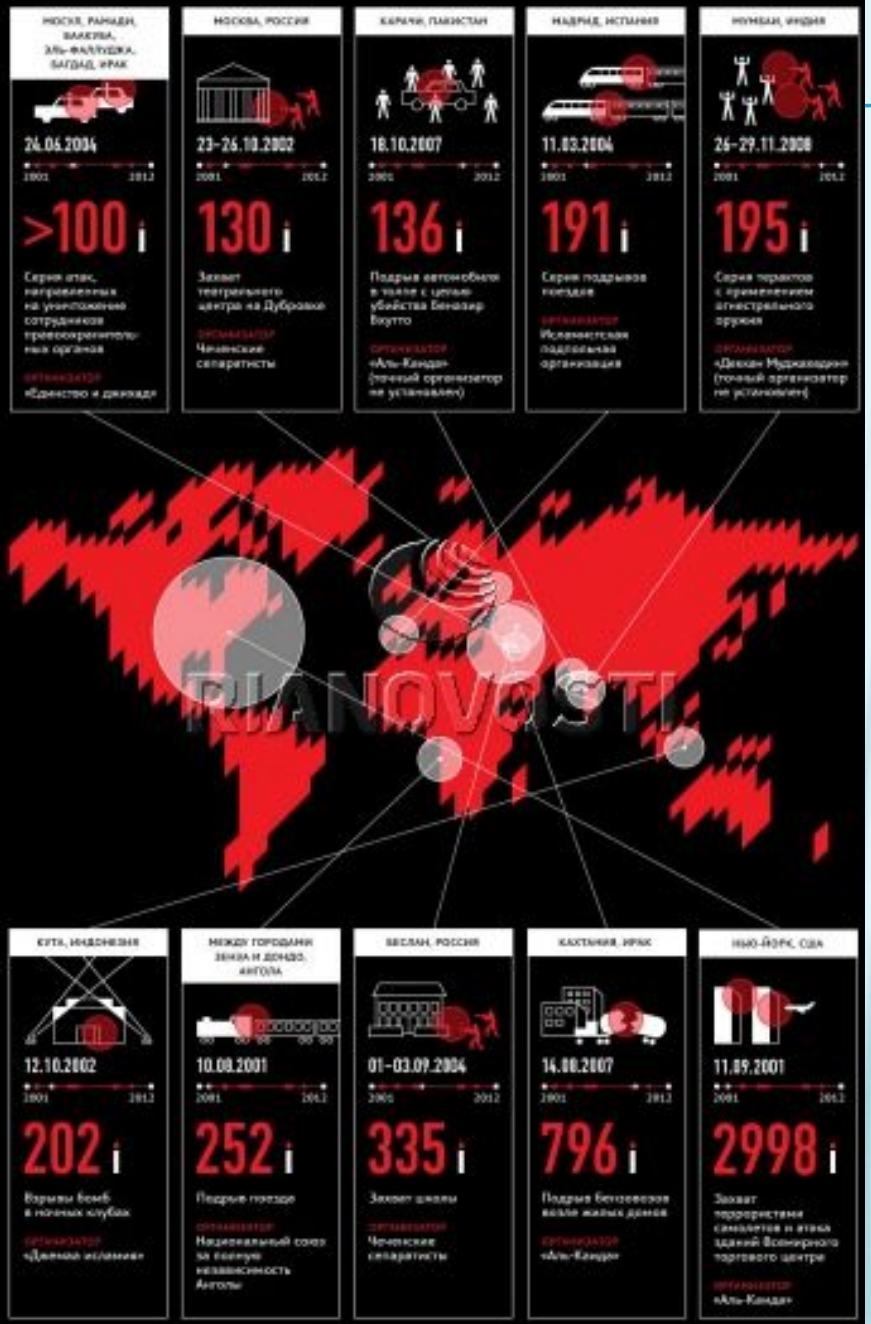

Террористический акт на Дубровке

Десять лет назад произошел один из самых дерзких терактов в истории России

56

912

129

123

6

50

16

1

30

89

120

23 октября

21:15

22:00

23:30

24 октября

25 октября

Утро и день

15:30

20:20

26 октября

05:00

06:00

06:30–07:00

Факторы влияющие на развитие терроризма

Нестабильные факторы

- Социальная дифференциация общества
- Рост безработицы
- Кризисное положение отдельных групп населения
- Военная подготовка населения

Постоянные факторы

- Структура населения
- Инфраструктура
- Транспортная структура
- Экспортные коммуникации
- Опасные производства

Динамичные факторы

- Наличие доступного оружия
- Активность легальных оппозиционных организаций
- Политические настроения больших групп населения
- Степень противодействия преступности

защита личности, общества и государства от терроризма
предупреждение, выявление, пресечение террористической деятельности и минимизация ее последствий
Цели борьбы с терроризмом
выявление и устранение причин и условий, способствующих осуществлению террористической деятельности

Терроризм в России

Терроризм как социальное явление характеризуется широким использованием лозунгов этнического и религиозного содержания для достижения тех или иных политических целей, что характерно и для России

Основные причины, порождающие терроризм в современной России

– противоречия в экономической сфере, рост социального расслоения общества;
– недостаточная эффективность деятельности институтов государственной власти;
– распространение экстремистской идеологии, национал-сепаратизма, исламского фундаментализма (ваххабитского толка);
– наличие межэтнических и межконфессиональных противоречий и конфликтов;
– активизация подрывной деятельности ряда иностранных государств против России;
– перенос на российскую территорию противостояния некоторых зарубежных политических сил (палестинских, курдских и др.);
– усиление антироссийской направленности в деятельности ряда зарубежных экстремистских националистических и религиозных кругов;
– высокий уровень криминализации общества, коррупции, наркобизнеса;
– рост тенденций к разрешению возникающих противоречий в корпоративных интересах силовым путем.

Уровень террористической активности

Каспийск, 16 ноября 1996 г.

Ессентуки, 5 декабря 2003 г.

Москва, Дубровка, 25 октября 2002 г.

Список организаций, признанных Верховным судом Российской Федераци террористическими, деятельность которых запрещена на территории Росси

1. «Высший военный Маджлисуль Шура Объединенных сил моджахедов Кавказа»;
2. «Конгресс народов Ичкерии и Дагестана»;
3. «База» («Аль-Каида»);
4. «Асбат аль-Ансар» («Лига партизан»);
5. «Священная война» («Аль-Джихад» или «Египетский исламский джихад»);
6. «Исламская группа» («Аль-Гамаа аль-Исламия»);
7. «Братья-мусульмане» («Аль-Ихван аль-Муслимун»);
8. «Партия исламского освобождения» («Хизб ут-Тахрир аль-Ислами»);
9. «Лашкар-И-Тайба»;
10. «Исламская группа» («Джамаат-и-Ислами»);
11. Движение «Талибан»;
12. «Исламская партия Туркестана» (бывшее «Исламское движение Узбекистана»);
13. «Общество социальных реформ» («Джамият аль-Ислах аль-Иджтимаи»);
14. «Общество возрождения исламского наследия» («Джамият Ихья ат-Тураз аль-Ислами»);
15. «Дом двух святых» («Аль-Харамейн»);
16. «Исламский джихад – Джамаат моджахедов»;
17. «Джунд аш-Шам» («Войско Великой Сирии»).
18. «Аль-Каида в странах исламского Магриба»

Терроризм в России поднялся на новый уровень, поэтому необходима консолидация всего общества для борьбы с этим мировым злом

Как ведут себя террористы-смертники

Описание внешности и поведения людей, совершивших теракты

«Автозаводская» – «Павелецкая»

Погибло **42** человека

По словам дежурной на станции, мужчина обратился к ней со словами: **«Подождите, будет вам праздник!»**

Имел на плече сумку

30–35 лет

«Парк культуры»

Погибло **12** человек

«Лубянка»

Погибло **24** человека

Девушки **держали руки на животе, прикрывая сумки с бомбами**

Одеты в чёрную длинную одежду, в обуви без каблуков и тёмных платках на голове

20–25 лет

«Домодедово»

Погибло **37** человек

Нервно ходил по залу. Очевидцы сообщали, что перед взрывом смертник закричал: **«Я вас всех убью!»**

Одет в тёмную куртку и шапку

20–30 лет

2003 2004 2005 2006 2007 2008 2009 2010 2011 2012 2013 2014

«Рижская»

Погибло **10** человек

Девушка намеревалась спуститься в метро, но **увидела сотрудников милиции и запаниковала.** Прошла несколько шагов по направлению к толпе и привела в действие бомбу

Имела при себе чёрную кожаную сумку через плечо

–

Два взрыва у кинотеатра в **Кизляре**

Погибло **12** человек

Мужчина вёл себя уверенно, притворяясь сотрудником милиции, отбежал от места взрыва зевак, направляясь в толпу представителей правоохранительных органов

Был одет в спортивный костюм, поверх которого была наброшена милицейская форма

20 лет

Автобус в **Волгограде**

Погибло **6** человек

По словам очевидцев, **за всё время своей поездки в автобусе девушка не поднимала головы**

Одета в чёрный хиджаб, у неё была загипсована одна рука, другой девушка что-то придерживала под одеждой

25–30 лет

RIANJVUST

Как распознать террориста в толпе

1. Обращайте особое внимание на людей с большими сумками, если они находятся в непривычных местах (кинотеатрах, ресторанах и т.п.)
2. Террорист может прятать бомбу на себе – если вы видите в тёплую погоду человека в толстой куртке или мешковатой одежде, будьте бдительны
3. Если человек вызывает у вас подозрение – следите за его мимикой. Готовящийся к теракту шахид выглядит очень сосредоточено, губы плотно сжаты или медленно двигаются
4. Приглядитесь к человеку, который постоянно что-то проверяет в багаже или непроизвольно ощупывает скрытые под одеждой или в карманах предметы
5. Террорист ведёт себя замкнуто, отстранённо, несколько заторможенно и нервно, избегает контактов с представителями правоохранительных органов
6. Террорист активно старается «затеряться» в толпе, намеренно идёт в места массового скопления людей

Если вы заметили подозрительного человека, не паникуйте и постарайтесь обратить на него внимание сотрудников правоохранительных органов

Основные причины терроризма в России
Глубокие противоречия в экономической сфере, социальная дифференциация народа, обусловленные переходом к рынку на основе непонятных и неприемлемых для большинства народа либеральных идей
Политическая разобщенность общества, ожесточенная борьба за государственную власть, к которой подключаются криминализированная финансовая олигархия и обыкновенные уголовники
Рост организованной преступности, нарастание тенденции к разрешению общественных противоречий и конфликтов с применением насилия и силовых методов
Низкая эффективность работы государственного аппарата, правоохранительных органов и спецслужб, отсутствие надежных механизмов правовой защиты населения
Упадок общественной нравственности, утрата ориентиров в воспитательной работе, отказ от воспитания молодежи, пропаганда в СМИ насилия, наркомании, алкоголизма и прочих извращений

Антитеррористическая деятельность

Наиболее типичные способы террористической деятельности:

- нападение, совершаемое как открыто, так и из засады;
- минирование объектов промышленности, транспорта, связи, военных объектов, жилых и административных зданий;
- минирование мест постоянного нахождения или маршрутов передвижения объекта преступного посягательства;
- применение взрывчатых и отравляющих веществ, закамуфлированных под бытовые предметы, а также в почтовых посылках или бандеролях, адресованных конкретному лицу (жертве);
- вооруженный захват заложников.

Основными направлениями деятельности системы противодействия терроризму являются:

- силовое противодействие терроризму;
- устранение внутренних источников терроризма;
- противодействие международному терроризму и участие в устранении его источников;
- снижение тяжести последствий террористических атак;
- мониторинг обстановки внутри страны и за ее пределами в целях выявления потенциальных террористических угроз.

Схема координации деятельности по противодействию терроризму в Российской Федерации

Пять цветов терроризма

В будущем в России предполагается установить пятиуровневую систему террористической опасности

Система «уровней террористической угрозы»

- была разработана в США после событий 11 сентября 2001 года в ответ на жалобы граждан о том, что госорганы не дают разъяснений о степени опасности в тот или иной момент
- на создание ушло полгода; введена и регулярно публикуется с марта 2002 г.

Система состоит из пяти уровней, различающихся по цветам:

Наименьшая степень опасности, соответствует повседневной «норме»	Никакие чрезвычайные меры не предпринимаются
Призыв «быть настороже»	Никакие чрезвычайные меры не предпринимаются
Серьезный уровень опасности	Ведется усиленное наблюдение за объектами, которые могут подвергнуться террористической атаке; деятельность различных департаментов должна быть максимально скоординирована
Критический уровень опасности	В США принимаются дополнительные меры безопасности на военных базах, в морских портах, аэропортах и на железной дороге; усиливается охрана границ, мостов, туннелей, АЭС, а за пределами США посольств и американских представительств
Наивысшая степень опасности	Прекращают работу и закрываются общественные и правительственные учреждения. Весь персонал эвакуируется в специально отведенные места, в частности, в подземные бункеры

РИА НОВОСТИ

ПРЕДУПРЕДИТЕЛЬНО-ЗАЩИТНЫЕ МЕРЫ

Необходимо:

- Укрепить и опечатать входы в подвалы и на чердаки, установить решётки, металлические двери, замки, регулярно проверять их сохранность
- Установить домофоны
- Организовать дежурство граждан (жильцов) по месту жительства
- Создать добровольные дружины из жильцов для обхода жилого массива и проверки сохранности печатей и замков
- Обращать внимание на появление незнакомых автомобилей и посторонних лиц
- Интересоваться разгрузкой мешков, ящиков, коробок, переносимых в подвал или на нижние этажи
- Не открывать двери неизвестным людям
- Освободить лестничные клетки, коридоры, служебные помещения от загромождающих их предметов

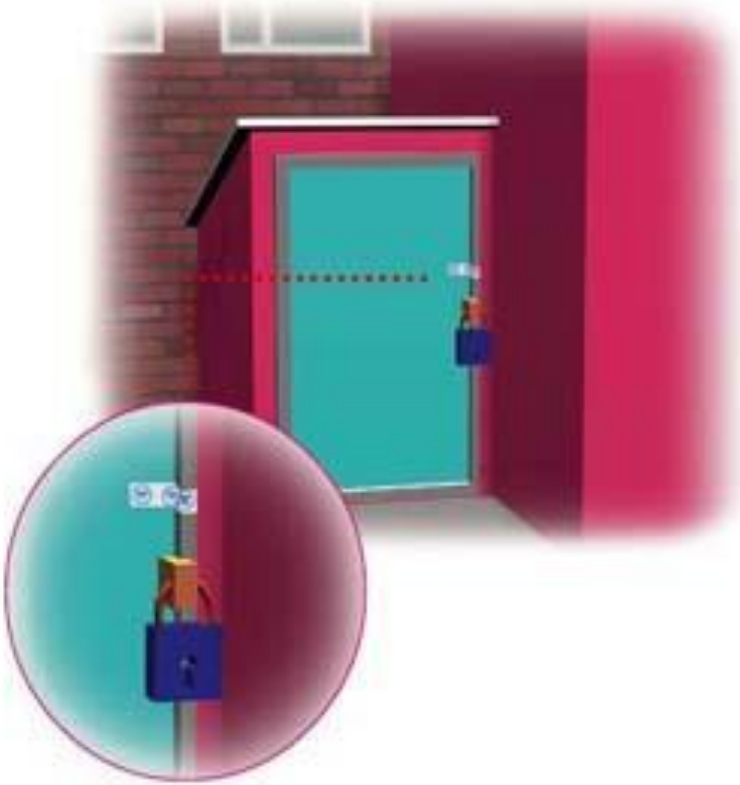

Желательно:

- Иметь в доме (квартире) хорошую сторожевую собаку
- Оборудовать окна решётками (особенно на нижних этажах). Не оставлять их открытыми. Завешивать плотной тканью (жалюзи)
- Установить металлическую дверь с глазком или врезать глазок в имеющуюся

Будьте внимательны к тому, что происходит вокруг дома (учреждения, предприятия). Бдительность должна быть постоянной и активной

ДЕЙСТВИЯ НАСЕЛЕНИЯ ПРИ УГРОЗЕ ТЕРАКТА

- Задёрнуть шторы на окнах. Это убережёт вас от разлетающихся осколков стёкол
- Держать постоянно включёнными телевизор, радиоприёмник, радиоточку
- Подготовиться к экстренной эвакуации. Для этого сложите в сумку документы, деньги, ценности, немного продуктов. Желательно иметь свисток
- Помочь больным и престарелым подготовиться к эвакуации
- Убрать с балконов и лоджий горюче-смазочные и легковоспламеняющиеся материалы
- Подготовить йод, бинты, вату и другие медицинские средства для оказания первой медицинской помощи
- Договориться с соседями о совместных действиях на случай оказания взаимопомощи
- Избегать мест скопления людей (рынки, магазины, стадионы, дискотеки...)
- Реже пользоваться общественным транспортом
- Желательно отправить детей и престарелых на дачу, в деревню, в другой населённый пункт к родственникам или знакомым

- Создать в доме (квартире) небольшой запас продуктов и воды
- Держать на видном месте список телефонов для передачи экстренной информации в правоохранительные органы

Правила поведения при захвате в заложники

Никто, к сожалению, не защищен от ситуации, когда может оказаться в заложниках у террористов

Беслан, сентябрь 2004 г.

Беслан, сентябрь 2004 г.

СЛЕДУЕТ ПОМНИТЬ

- Только в момент захвата у заложников есть реальная возможность скрыться с места происшествия.
- Настройтесь психологически на то, что моментально вас не освободят, но знайте: освободят обязательно.
- Ни в коем случае нельзя кричать, высказывать свое возмущение.
- Если начался штурм, необходимо упасть на пол и закрыть голову руками. Старайтесь при этом занять позицию подальше от окон и дверных проемов.
- Держитесь подальше от террористов, потому что при штурме по ним могут стрелять снайперы.
- Не следует брать в руки оружие, чтобы вас не перепутали с террористами.
- Не старайтесь самостоятельно оказать сопротивление террористам.
- Если на вас повесили бомбу, нужно без паники голосом или движением руки дать понять об этом сотрудникам спецслужб.
- Фиксируйте в памяти все события, которые сопровождают захват. Эта информация будет очень важна для правоохранительных органов.

Правила поведения при захвате в заложники

- Возьмите себя в руки, не паникуйте. Ваша цель - остаться в живых
- Если нет полной уверенности в успехе, не пытайтесь бежать
- Располагайтесь подальше от окон, дверей и преступников
- После захвата не высказывайте категорических отказов преступникам, не противоречьте им
- Если вы ранены, постарайтесь меньше двигаться
- На совершение любых действий спрашивайте разрешение
- При общении с преступниками избегайте презрительного, вызывающего тона и поведения
- По возможности не допускайте прямого зрительного контакта с террористами, на вопросы отвечайте кратко
- Для поддержания сил ешьте все, что вам предлагают, даже ту пищу, которая категорически не нравится
- Соблюдайте личную гигиену и чистоту, насколько позволяет ситуация
- Наблюдайте за происходящим и постарайтесь запомнить как можно больше информации о террористах

Действия заложников во время операции спецслужб по их освобождению

- Займите положение лежа на полу лицом вниз или спрячьтесь за спинкой кресла
- Закройте голову руками и не двигайтесь до конца операции
- Защитите органы дыхания простейшими средствами защиты, смоченными водой или другой жидкостью, если используется газ
- Покидайте транспорт как можно быстрее. Не останавливайтесь, чтобы отыскать личные вещи
- Ни при каких обстоятельствах во время операции по освобождению не бегите навстречу сотрудникам спецслужб или от них

ВНИМАНИЕ! Будьте готовы к тому, что вам предстоит отвечать на вопросы следователей, и заранее припомните детали происшедшего.

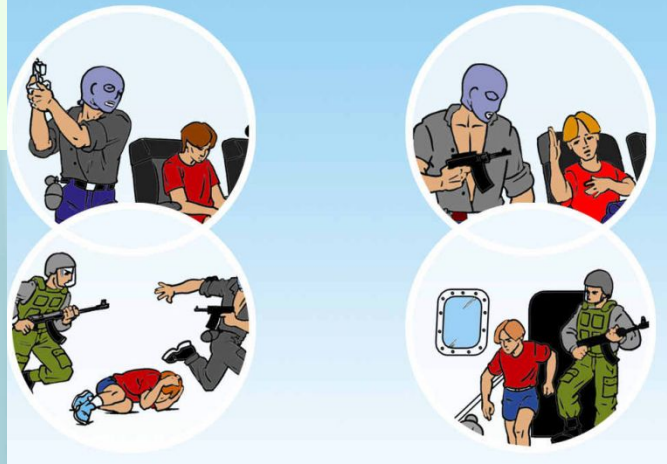

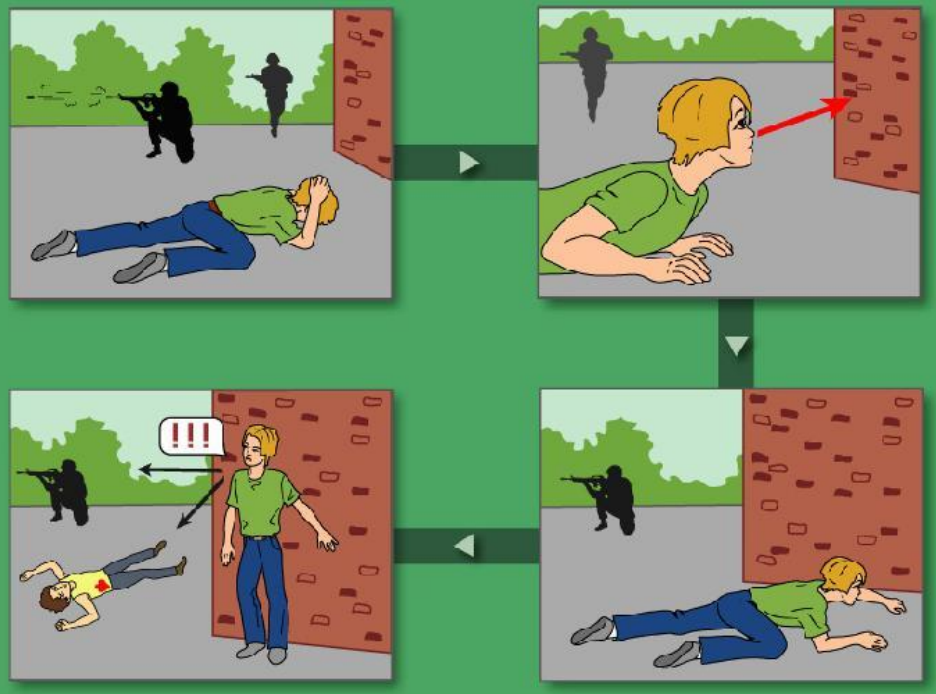
!!!

ChernCity.ru

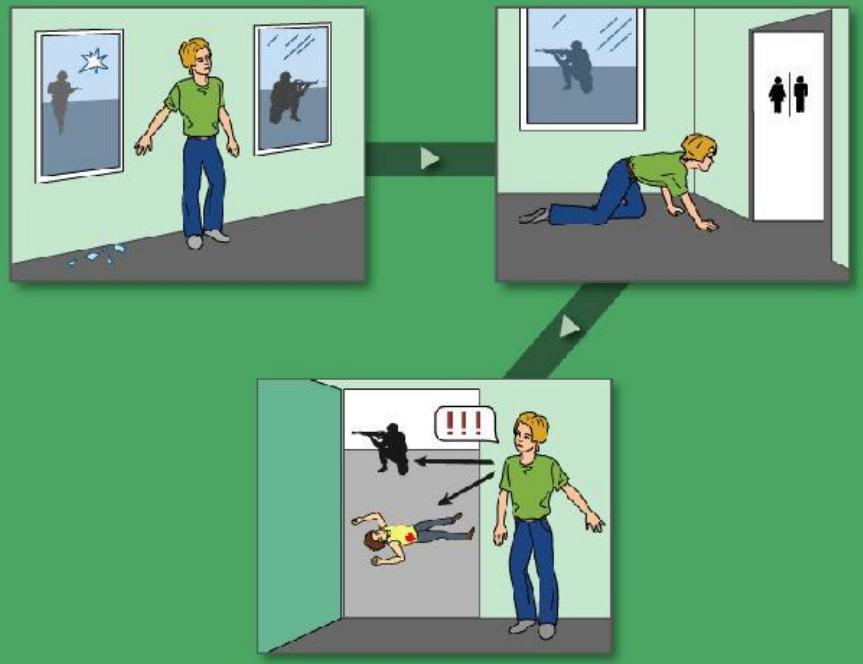
!!!

Правила поведения при поступлении угрозы по телефону

- Если у вас есть автоматический определитель номера, запишите номер телефона звонившего
- При наличии звукозаписывающей аппаратуры запишите разговор, извлеките кассету и примите меры для ее сохранности
- При отсутствии звукозаписывающей аппаратуры постарайтесь дословно запомнить разговор и записать его
- Во время разговора попробуйте определить пол и примерный возраст звонившего, особенности его голоса и речи
- Зафиксируйте точное время начала и окончания разговора
- По окончании разговора немедленно сообщите о нем в правоохранительные органы

ВНИМАНИЕ! Постарайтесь в ходе разговора склонить собеседника к тому, чтобы вам дали как можно больше времени для принятия решения или совершения каких — либо действий.

Правила поведения при получении угрозы в письменном виде

Постарайтесь не оставлять на письме или записке отпечатки своих пальцев

Не мните полученное письмо или записку и не делайте на них пометки

Положите все, что получено в чистый полиэтиленовый пакет и поместите его в плотную жесткую папку

Обратитесь с полученными материалами в правоохранительные органы

ВНИМАНИЕ! Ограничьте и не расширяйте круг лиц, которые знают о содержании полученного вами письма (записки).

Правила поведения при получении писем, содержащих химические порошкообразные вещества

Положите письмо на лист бумаги

Смочите любым бытовым моющим средством другой лист бумаги и накройте им письмо

Тщательно вымойте руки с мылом

Прополощите носоглотку мыльным раствором

Сообщите о получении письма в местное отделение милиции

ВНИМАНИЕ! Во всех случаях, получив подозрительную корреспонденцию, необходимо проветрить помещение.

Правила безопасного поведения человека при взрыве в метро

По команде машиниста без паники, с соблюдением правил личной безопасности покинуть вагон (как правило, через боковые двери в одну или две стороны)

После выхода из вагона двигаться по тоннелю к ближайшей станции в указанном направлении (обычно по ходу поезда)

При отсутствии тоннельного освещения машинист электропоезда включает на головном вагоне фары и прожектор в сторону станции, к которой направляются пассажиры

Во время движения надо соблюдать осторожность, быть внимательными друг к другу, оказывать помощь тем, кто в ней нуждается

ВОЗМОЖНЫЕ МЕСТА УСТАНОВКИ ВЗРЫВНЫХ УСТРОЙСТВ

- Подземные переходы (тоннели)
- Вокзалы
- Рынки
- Стадионы
- Дискотеки
- Магазины
- Транспортные средства
- Объекты жизнеобеспечения (электроподстанции, газоперекачивающие и распределительные станции...)

- Учебные заведения
- Больницы, поликлиники
- Детские учреждения
- Подвалы и лестничные клетки жилых зданий
- Контейнеры для мусора, урны
- Опоры мостов

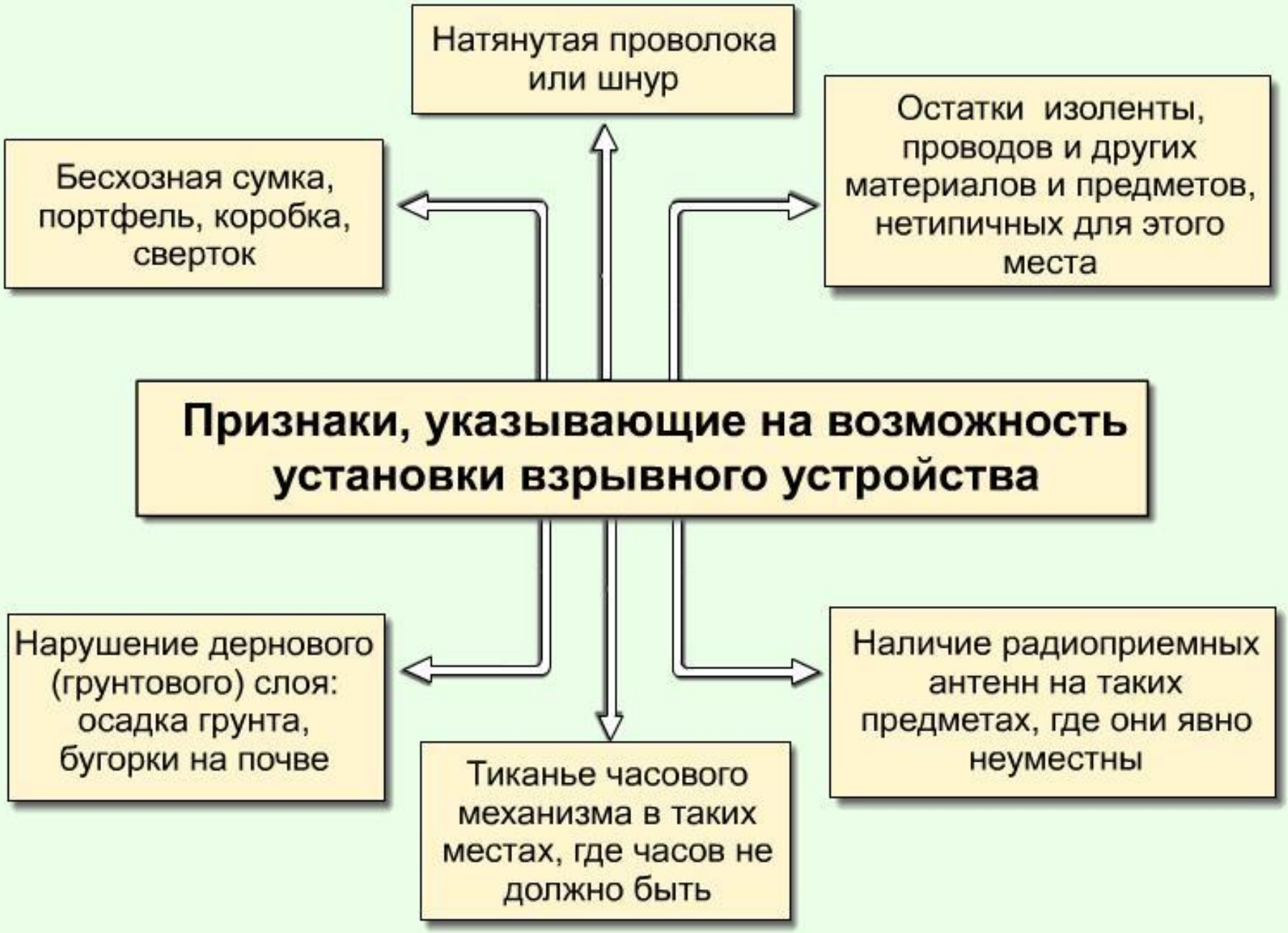
Натянутая проволока или шнур
Остатки изоленты, проводов и других материалов и предметов, нетипичных для этого места
Бесхозная сумка, портфель, коробка, сверток
Признаки, указывающие на возможность установки взрывного устройства
Нарушение дернового (грунтового) слоя: осадка грунта, бугорки на почве
Тиканье часового механизма в таких местах, где часов не должно быть
Наличие радиоприемных антенн на таких предметах, где они явно неуместны

ПРИЗНАКИ НАЛИЧИЯ ВЗРЫВНЫХ УСТРОЙСТВ

- Припаркованные вблизи домов автомашины, неизвестные жильцам (бесхозные)

- Присутствие проводов, небольшой антенны, изоленты
- Шум из обнаруженного предмета (тикание часов, щелчки)
- Наличие на найденном предмете источников питания (батарейки)

- Растяжки из проволоки, шпагата, верёвки
- Необычное размещение обнаруженного предмета
- Специфический, не свойственный окружающей местности, запах

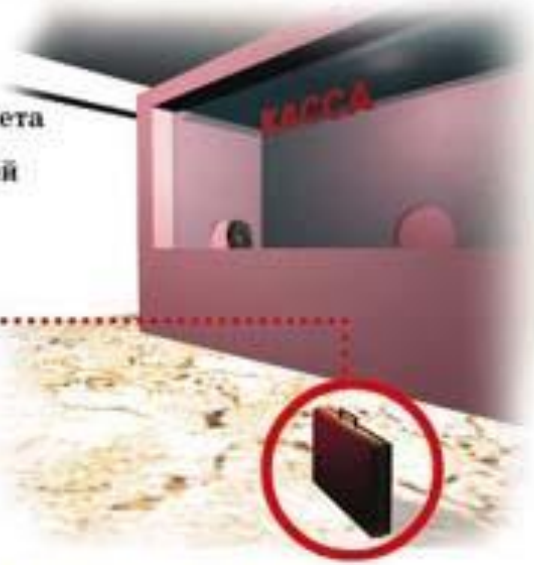

- Бесхозные портфели, чемоданы, сумки, свёртки, мешки, ящики, коробки

При обнаружении подозрительных предметов немедленно сообщите в дежурные службы территориальных органов внутренних дел, ФСБ, управление по делам ГО и ЧС

Правила безопасного поведения при обнаружении признаков взрывного устройства

Обнаружив подозрительную вещь в общественном транспорте, опросите пассажиров. Если хозяин не установлен, немедленно сообщите об этом водителю (машинисту)

Обнаружив бесхозный предмет в подъездет дома, опросите соседей. Если владелец не установлен, немедленно сообщите об этом в отделение милиции

Обнаружив признаки установки взрывного устройства в учреждении, немедленно сообщите о находке администрации

Не подходите к подозрительному предмету, не трогайте, не вскрывайте и не передвигайте его

Предупредите людей, чтобы они отошли как можно дальше от опасной находки

Обязательно дождитесь специалистов, так как вы являетесь самым важным очевидцем

ВНИМАНИЕ! Не предпринимайте самостоятельно никаких действий с подозрительными предметами — это может привести к многочисленным жертвам и разрушениям!

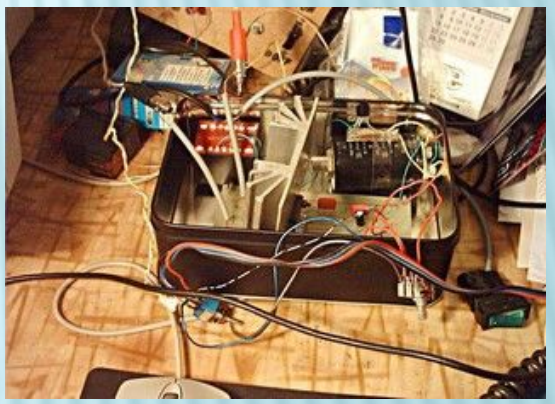

- **не обследовать предмет самостоятельно;**
- **не пользоваться мобильным телефоном вблизи предмета, его необходимо отключить;**
- **не пользоваться светоизлучающими устройствами, например фотовспышкой;**
- **срочно сообщить о находке в милицию;**
- **не накрывать предмет, не засыпать, не заливать и не передвигать его;**
- **держаться от предмета на достаточном расстоянии и лучше за преградой;**
- **до прибытия милиции никого не подпускать к предмету;**
- **не поднимать паники.**

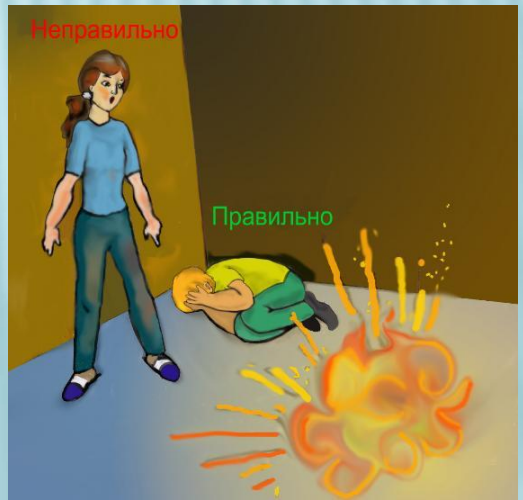

AIRPORT
IranCartoon.ir