Муниципальное бюджетное общеобразовательное учреждение
«Криушинская СОШ»

исследовательская работа

«Комсомольская юность моих родных, учителей , моих земляков»

Выполнила:
Кузнецова Ксения,
ученица 7 класса
МБОУ»Криушинская СОШ»
Руководитель: МОРОЗОВА Г.Н,
учитель истории
МБОУ»Криушинская СОШ»

с.
Криуша

Введение

В последние годы большое значение в нашей стране придаётся изучению истории родного края, своей малой Родины. Знакомясь с жизнью наших предков, мы стараемся понять, где и как они жили, какой хозяйственной деятельностью они занимались. Ведь нельзя построить будущее, не зная прошлого.

«Комсомол» - коммунистический союз молодежи

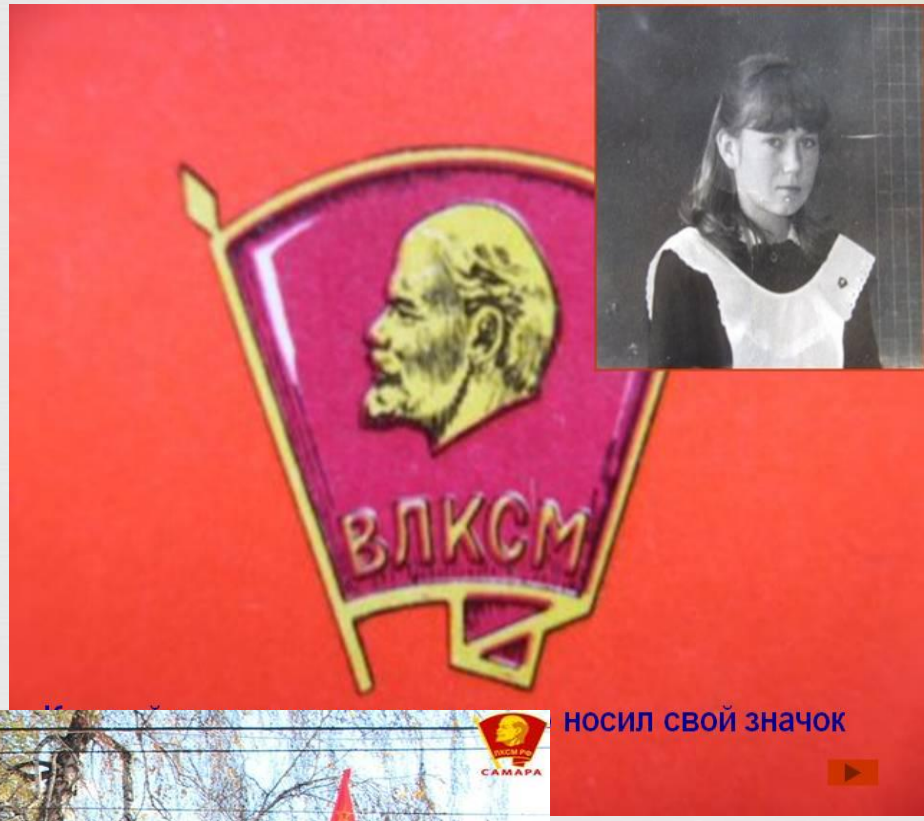

носил свой значок

2018 год

комсомольской организации

исполняется *100* лет!

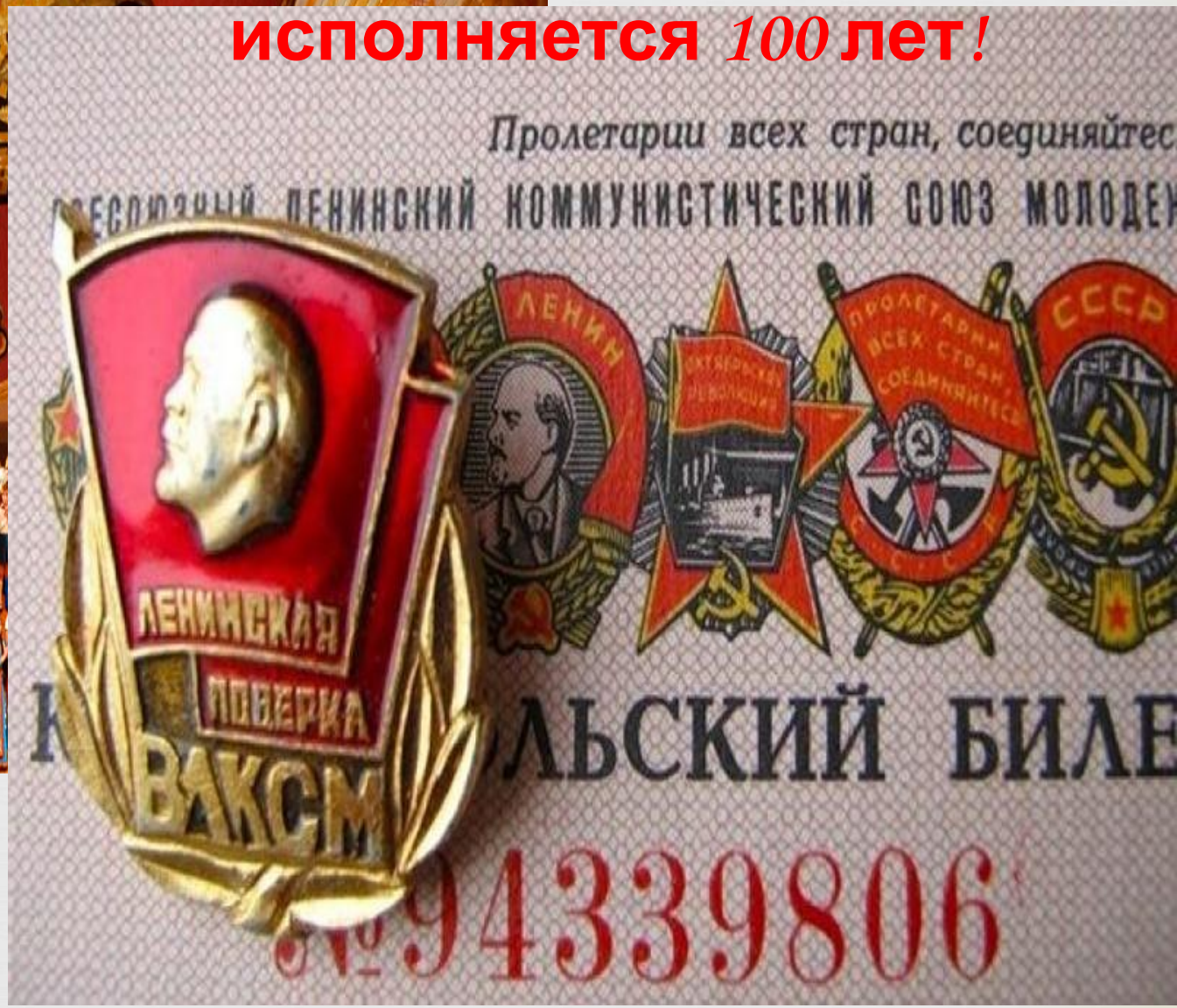

Результаты опроса

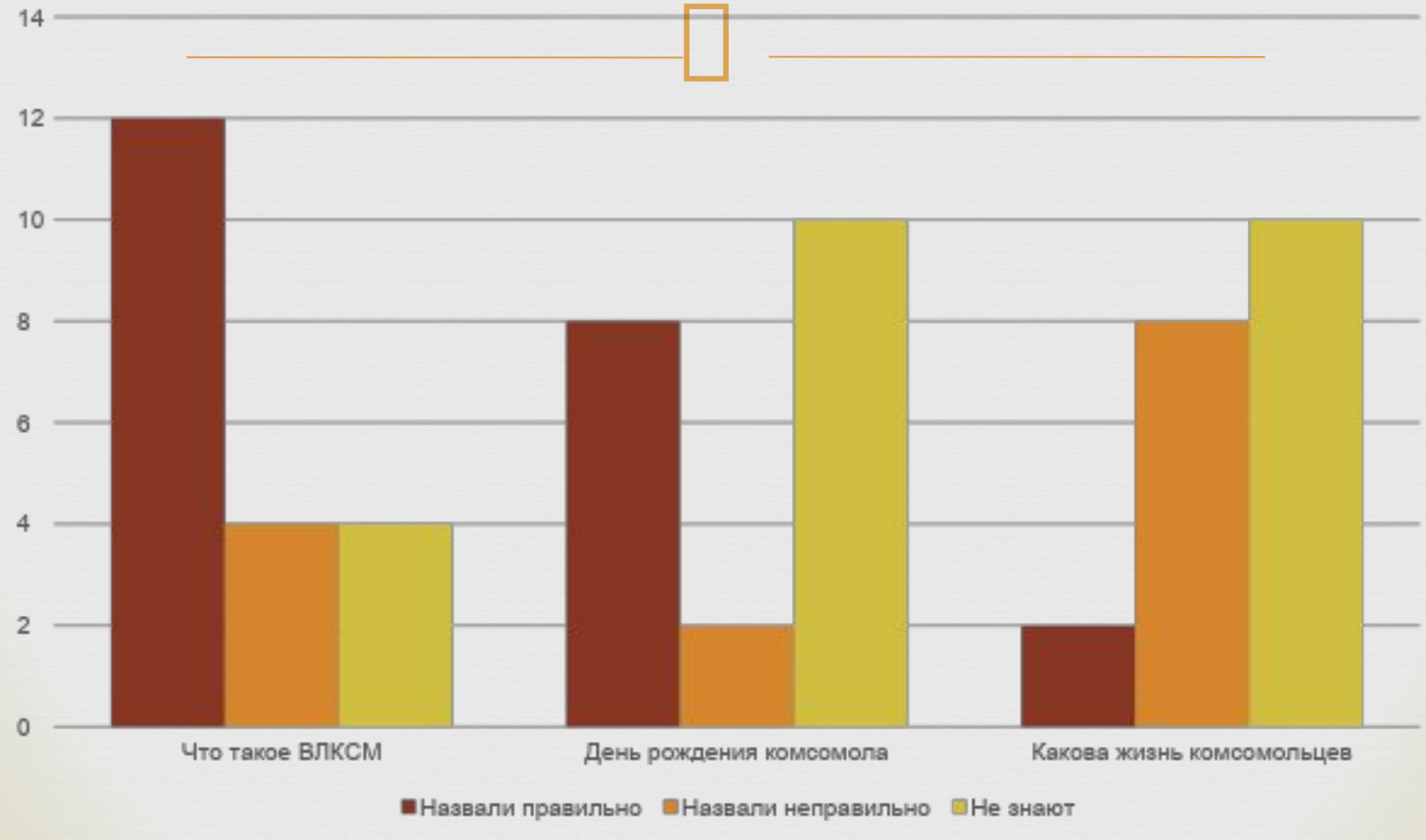

Целью исследовательской работы является изучение комсомольской юности наших родных и учителей, земляков выявление влияния ВЛКСМ на формирование их жизненной позиции.

Задачи:

1.Познакомиться с комсомольской юностью родных и учителей, земляков;
2.Зафиксировать воспоминания и интервью с членами нашей семьи и учителями, земляками.
3.Выявить роль комсомола в формировании жизненной позиции героев данной исследовательской работы.

Объектом исследования явилась роль комсомола в жизни героев данной исследовательской работы.
Предметом исследования стала комсомольская юность и жизненная позиция наших родных и учителей,

земляков.

Новизна исследовательской работы в том, что данная тема в материалах средств массовой информации раскрыта недостаточно.

Практическое применение работы: материалы, полученные в ходе исследовательской работы, будут использованы для проведения уроков мужества и экскурсий в школьном музее; по материалам работы «**Комсомольская юность наших родных, учителей, наших земляков**» создана презентация

Актуальность исследовательской работы на сегодняшний день- желание узнать о комсомоле как можно больше.

Немного из истории ВЛКСМ

- **1918, 29 октября —** 1-й Всероссийский съезд союзов рабочей и крестьянской молодёжи. Съезд создал Российский коммунистический союз молодёжи (РКСМ).

ВЛКСМ (Всесоюзный Ленинский Коммунистический союз молодёжи), массовая общественно-политическая организация советской молодёжи (1918 год)

ПРОЛЕТАРИИ ВСЕХ СТРАН, СОЕДИНЯЙТЕСЬ!

ВСЕСОЮЗНЫЙ ЛЕНИНСКИЙ КОММУНИСТИЧЕСКИЙ СОЮЗ МОЛОДЕЖИ

ЦК ВЛКСМ

Отряд комсомольцев Петрограда отправляется на фронт.

1928 год - в ознаменование боевых заслуг, за беспримерный героизм в годы гражданской войны и иностранной интервенции - **ВЛКСМ награжден орденом Боевого Красного Знамени;**

1931 год - за инициативу, проявленную в деле ударничества и социалистического соревнования, обеспечивших успешное выполнение первого пятилетнего плана развития народного хозяйства страны - **ВЛКСМ награжден орденом Трудового Красного Знамени.**

КОМСОМОЛЕЦ, БУДЬ ГЕРОЕМ
ВЕЛИКОЙ ОТЕЧЕСТВЕННОЙ ВОЙНЫ!

Комсомольцы на фронте

За выдающиеся заслуги перед Родиной в годы Великой Отечественной войны и за большую работу по воспитанию советской молодёжи в духе беззаветной преданности социалистическому Отечеству **ВЛКСМ** Указом Президиума Верховного Совета СССР **14 июня 1945 был награждён орденом Ленина**.

Комсомольцы-добровольцы

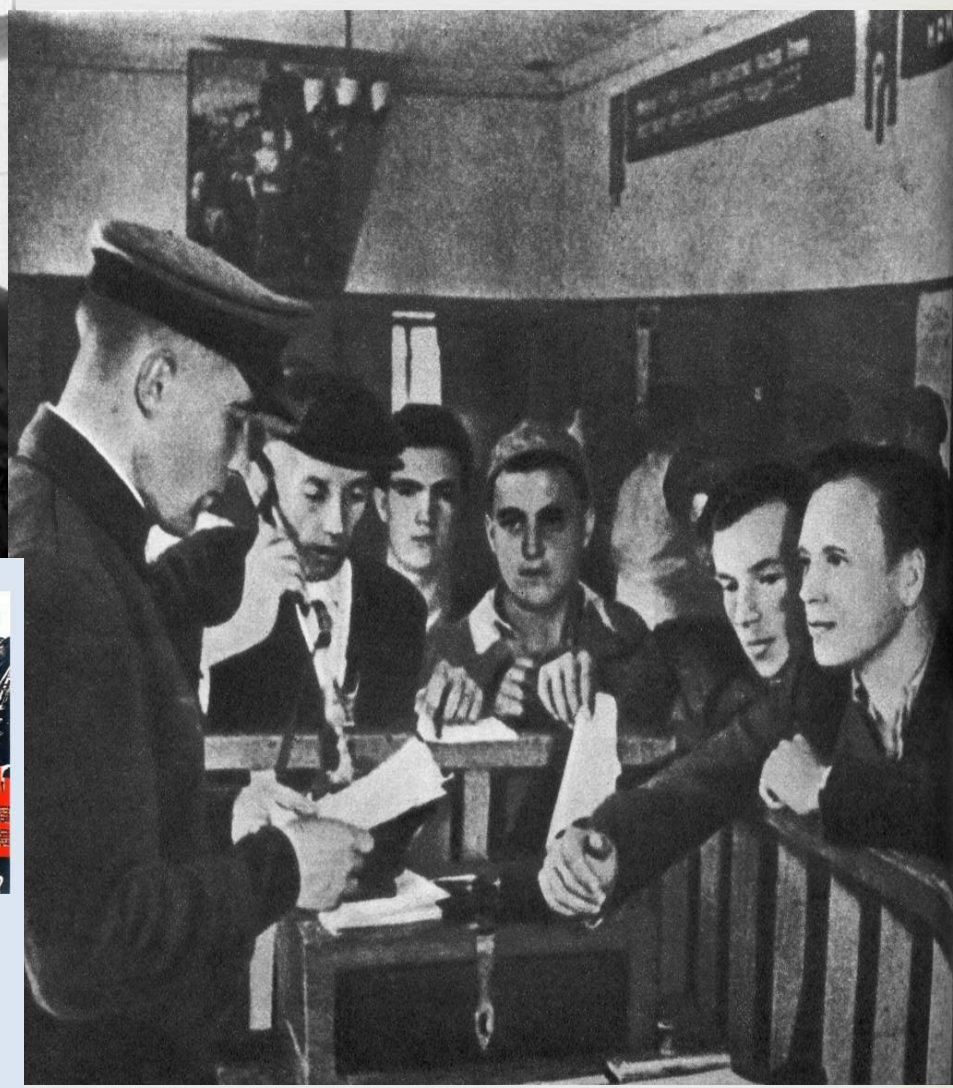

Отряд комсомольцев-добровольцев перед отправкой на фронт

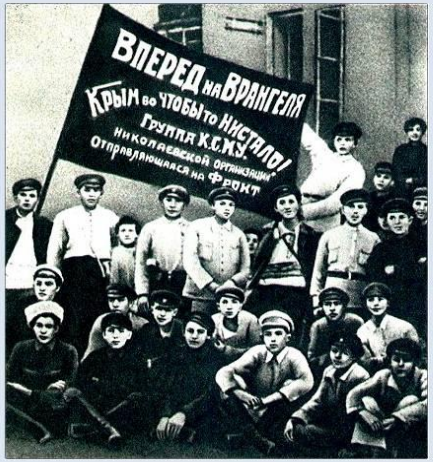

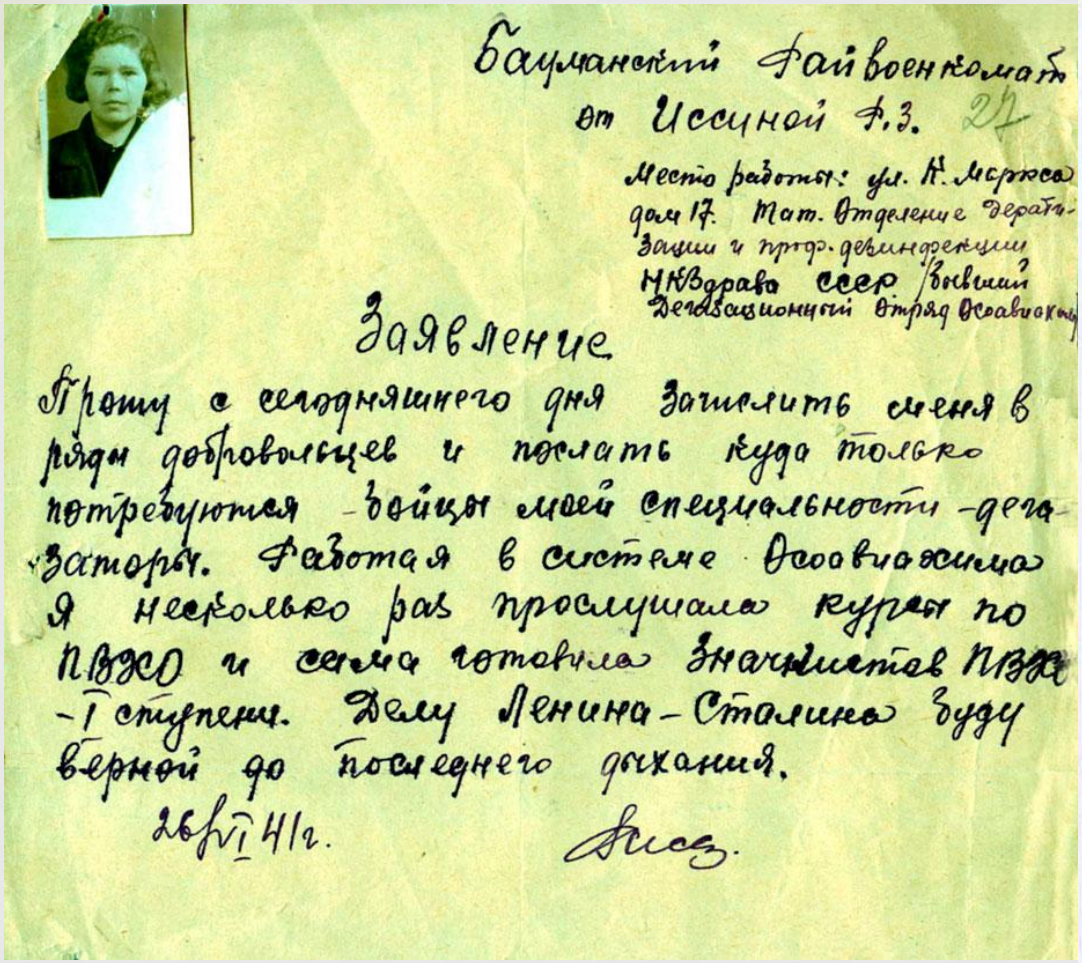

Бауманский Райвоенкомат
от Иссиной Ф.З. 27

Место работы: ул. К. Маркса дом 17. Тат. Отделение дератизации и проф. дезинфекции НКЗдрава СССР (бывший Дегазационный отряд Осоавиахима)

Заявление

Прошу с сегодняшнего дня зачислить меня в ряды добровольцев и послать куда только потребуются бойцы моей специальности - дегазаторы. Работая в системе Осоавиахима я несколько раз прослушала курсы по ПВХО и сама готовила значкистов ПВХО - I ступени. Делу Ленина-Сталина буду верной до последнего дыхания.

26/VI 41 г.

Иссз.

28 октября 1948 за выдающиеся заслуги перед Родиной в деле коммунистического воспитания советской молодежи и активное участие в социалистическом строительстве в связи с 30-летием со дня основания Президиум Верховного Совета СССР наградил ВЛКСМ **вторым орденом Ленина.**

- Указом Президиума Верховного Совета СССР за активное участие в коммунистическом строительстве и особенно за освоение целинных земель ВЛКСМ

5 ноября 1956 был награждён третьим орденом Ленина.

Освоение целины

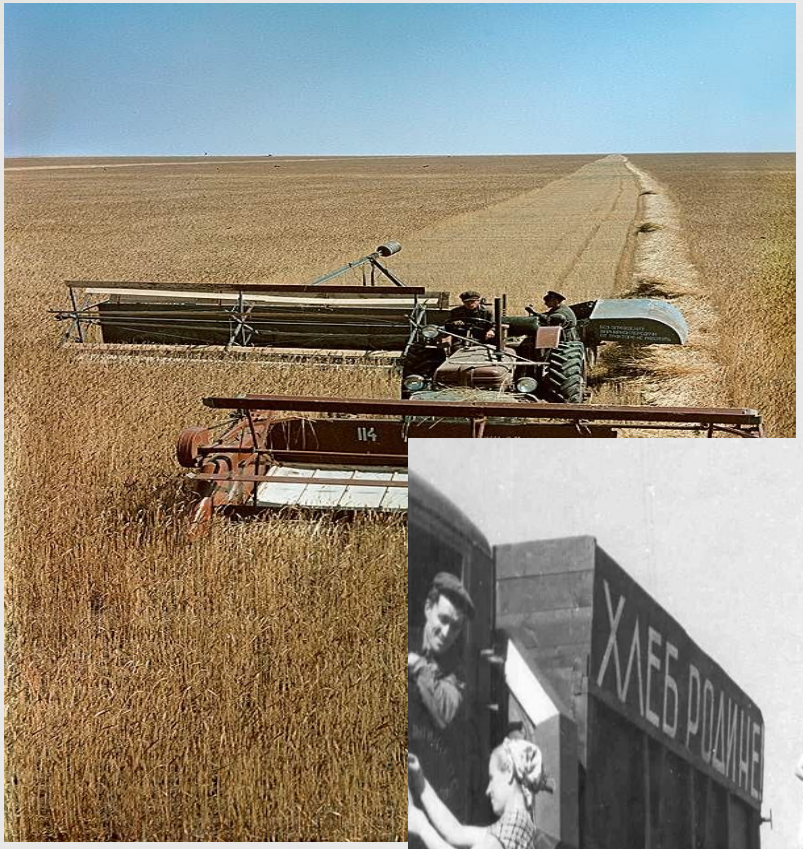

- **В 1968** за выдающиеся заслуги и большой вклад комсомольцев в становление и укрепление Советской власти, мужество и героизм, проявленные в боях с врагами социалистического Отечества, активное участие в строительстве социализма, за плодотворную работу по политическому воспитанию подрастающих поколений в духе преданности заветам Ленина **ВЛКСМ был награждён** Президиумом Верховного Совета СССР **орденом Октябрьской Революции**.

ДЕСЯТОЙ ПЯТИЛЕТКЕ –
УДАРНЫЙ ТРУД!

ПЯТИЛЕТКА –
УДАРНЫЙ ТРУД

УДАРНЫМ ТЕМПОМ
ПОЛНЫМ
ХОДОМ
ЗА ПЯТИЛЕТКУ
В ЧЕТЫРЕ
ГОДА

ПЯТИЛЕТКА – УДАРНЫЙ ТРУД
МССО
74

Комсомол в жизни моих родных

Если тебе комсомолец имя,

Имя крепи делами своими

Коммунистический союз молодежи в Темниковском уезде возник в 1919-1920 годах. В с. Бутаково он сформировался самым первым. В Вознесенское первая попытка создать молодежную организацию была предпринята в 1921 году, но она распалась. В 1922 году ячейка была создана вновь, но быстро распалась в связи с выбытием комсомольцев. И только в 1924 году организация окончательно сформировалась. Было 132 члена, из них 15 –девушек. Первыми членами были Владимир Богатов, Петр Панфилов. В

краеведческий музей (Выставка в честь *100*-летия комсомола)

В 1930-х годах комсомольская жизнь отличалась необыкновенной активностью: молодежь боролась против неграмотности, занималась художественной самодеятельностью .

В 1920 годы образовался ВЛКОМ в с. Криуша.

Комсомол и спорт были неразлучны

Жизнь комсомольская (газета «Колхозый путь» от 1928г)

Пленум РК ВЛКСМ

31 июля с. г. состоялся очередной пленум РК ВЛКСМ с вопросами: 1. О руководстве Крушинского комитета ВЛКСМ ростом рядов за счёт сельской молодёжи и 2. Итоги учебного года в системе комсомольского политпросвещения и задачи комсомольских организаций в подготовке к новому учебному году.

По первому вопросу выступил секретарь Крушинской комсомольской организации тов. Золотов, который рассказал о ходе роста рядов Крушинской комсомольской организации, отметив бездеятельность в этом деле комитета комсомольской организации.

Выступивший в прениях член бюро РК ВЛКСМ тов. Бобров ...

... гах учебного года в системе комсомольского политпросвещения и задачах комсомольских организаций в подготовке к новому учебному году выступил секретарь РК ВЛКСМ тов. Самсонов. Он отметил хорошую работу отдельных кружков, как при Боркинской, Бахтызинской, Илёвской комсомольских организациях. Занятия там проводились регулярно, слушатели хорошо усвоили программный материал.

Но в организации учёбы имелись и серьёзные недостатки, — говорит тов. Самсонов. Допущены большие ошибки при формировании кружков, не учитывался общеобразовательный уровень слушателей, неправильно были подобраны пропагандисты.

Общественному животноводству прочную кормовую базу

Ко всем комсомольцам и молодёжи района

Мы, комсомольцы и молодёжь ... колхоза им. ... собравшись на комсомольско-молодёжное собрание ... о задачах комсомольцев и молодёжи в силосовании кормов и заготовке веточного корма для колхозного животноводства, решили включиться в социалистическое соревнование и взяли на себя следующие обязательства:

1. Организовать комсомольско-молодёжную бригаду и заготовить для общественного скота колхоза 150 тонн силоса и 60 тонн веточного корма.

2. Очистить для закладки силоса старые силосные ямы и подготовить новые в количестве, необходимом для выполнения плана силосования кормов.

3. Мы призываем всех комсомольцев и молодёжь района последовать нашему примеру и принять самое активное участие в силосовании и заготовке веточного корма, необходимого для дальнейшего развития общественного животноводства при одновременном повышении его продуктивности.

Обязательство обсуждено и единодушно принято на комсомольско-молодёжном собрании.

Стр. 2

Равняться на передовиков комбайновой уборки и хлебозаготовок

Первый хлеб — государству

За истекшую пятидневку, как и в предыдущие дни, впереди идут по сдаче хлеба государству колхозы: им. Ворошилова, им. Куйбышева и некоторые другие. Значительно улучшили работу колхозы: «Путь к коммунизму», «Путь Октября», «Красное знамя», «Новый Илёв» и другие. За последние дни значительно увеличилось поступление зерна нового урожая на пункт «Заготзерно», улучшилось его качество.

Но попрежнему неудовлетворительно развертывают работу по сдаче хлеба государству колхозы: им. 17 партсъезда, председатель тов. Панфилов, им. Буденного — тов. Кокорев, «Красная звезда» — тов. Ялышев и им. Ленина — тов. Белов. Они не сдали на заготовительный пункт ни одного килограмма зерна в счёт плана хлебозаготовок.

Комсомольцы на вывозке хлеба государству

Установившаяся сухая солнечная погода создаёт благоприятные условия для уборки урожая, обмолота хлебов и сдачи зерна государству. Колхозники и колхозницы Бахтызинского колхоза им. Ворошилова, где председателем тов. Егорушин, по-стахановски работают на полях, на току, успешно выполняют установленный график хлебозаготовок, отправляя на заготовительный пункт лучшее зерно. Труженики полей стремятся досрочно рассчитаться с государством по хлебозаготовкам.

Активно участвуют на уборке урожая и вывозке хлеба государству колхозники-комсомольцы. Мы, комсомольцы, Козлов А., Таратынов А., Степанов А. и другие, являясь членами транспортной бригады, ежедневно участвуем в вывозке хлеба государству и свезли уже на склад «заготзерно» более 50 тонн отборного зерна.

Образцово провести уборку урожая, досрочно выполнить план хлебозаготовок государству и тем самым еще больше укрепить свою любимую Родину — стремление всех бахтызинских колхозников.

Илья Кокорев, член комсомольской транспортной бригады.

Газета «Колхозный путь»(1952 год)

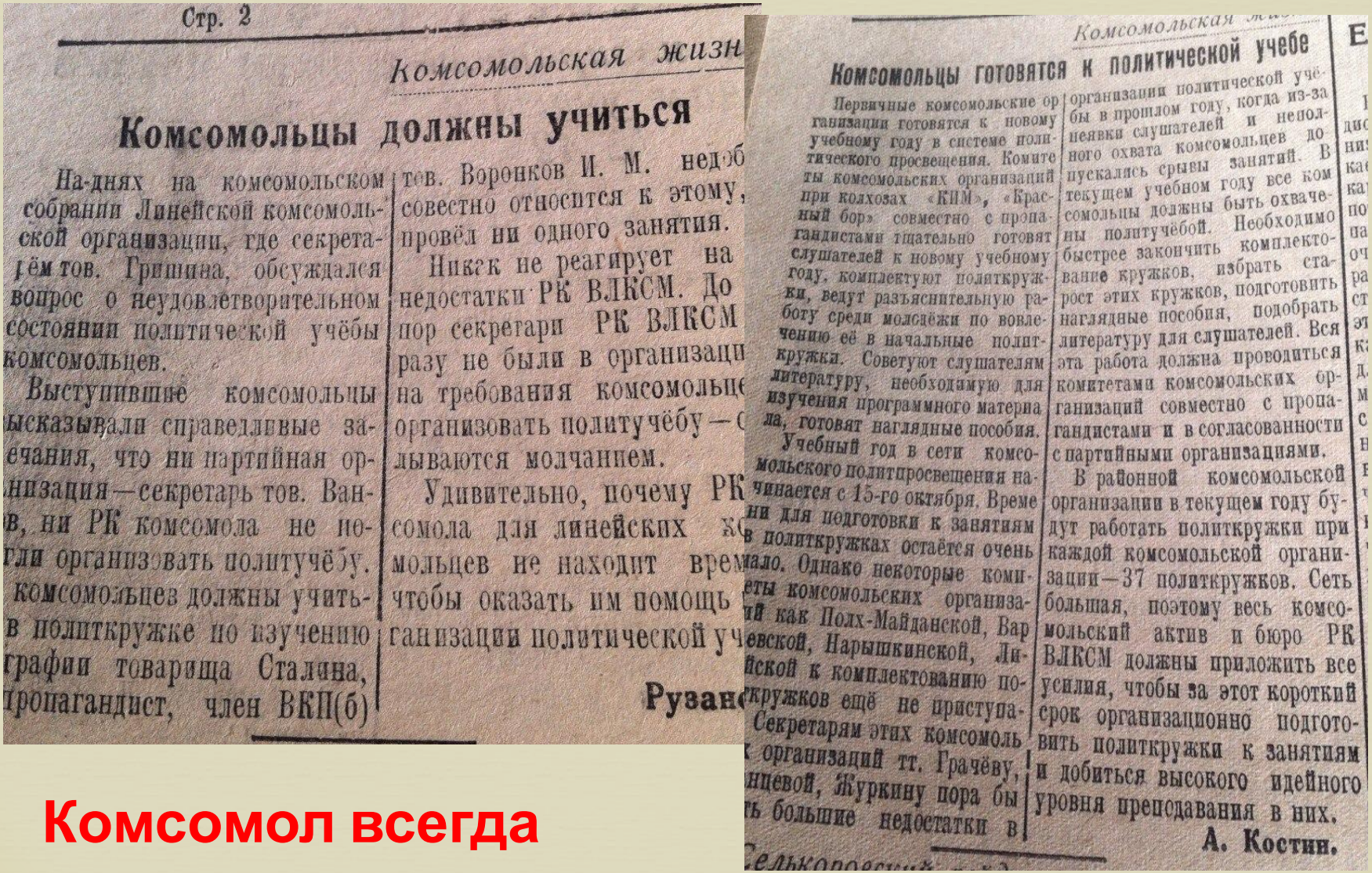

Стр. 2

Комсомольская жизн

Комсомольцы должны учиться

На-днях на комсомольском собрании Линейской комсомольской организации, где секретарём тов. Гришина, обсуждался вопрос о неудовлетворительном состоянии политической учёбы комсомольцев.

Выступившие комсомольцы высказывали справедливые замечания, что ни партийная организация—секретарь тов. Ванов, ни РК комсомола не могли организовать политучёбу. Комсомольцев должны учить в политкружке по изучению биографии товарища Сталина, пропагандист, член ВКП(б) тов. Воронков И. М. недобросовестно относится к этому, провёл ни одного занятия.

Никак не реагирует на недостатки РК ВЛКСМ. До пор секретари РК ВЛКСМ разу не были в организации на требования комсомольце организовать политучёбу—с лываются молчанием.

Удивительно, почему РК комсомола для линейских ко мольцев не находит время чтобы оказать им помощь ганизации политической уч

Рузано

Комсомольская

Комсомольцы готовятся к политической учебе

Первичные комсомольские организации готовятся к новому учебному году в системе политического просвещения. Комитеты комсомольских организаций при колхозах «КИМ», «Красный бор» совместно с пропагандистами тщательно готовят слушателей к новому учебному году, комплектуют политкружки, ведут разъяснительную работу среди молодёжи по вовлечению её в начальные политкружка. Советуют слушателям литературу, необходимую для изучения программного материала, готовят наглядные пособия.

Учебный год в сети комсомольского политпросвещения начинается с 15-го октября. Времени для подготовки к занятиям в политкружках остаётся очень мало. Однако некоторые комитеты комсомольских организаций как Полх-Майданской, Варшевской, Нарышкинской, Линейской к комплектованию политкружков ещё не приступали. Секретарям этих комсомольских организаций тт. Грачёву, Зинцевой, Журкину пора бы устранить большие недостатки в организации политической учёбы в прошлом году, когда из-за неявки слушателей и неполного охвата комсомольцев допускались срывы занятий. В текущем учебном году все комсомольцы должны быть охвачены политучёбой. Необходимо быстрее закончить комплектование кружков, избрать старост этих кружков, подготовить наглядные пособия, подобрать литературу для слушателей. Вся эта работа должна проводиться комитетами комсомольских организаций совместно с пропагандистами и в согласованности с партийными организациями.

В районной комсомольской организации в текущем году будут работать политкружки при каждой комсомольской организации—37 политкружков. Сеть большая, поэтому весь комсомольский актив и бюро РК ВЛКСМ должны приложить все усилия, чтобы за этот короткий срок организационно подготовить политкружки к занятиям и добиться высокого идейного уровня преподавания в них.

А. Костин.

Комсомол всегда впереди

Колхозный путь *(1958г)*

Выше уровень организационно-политической работы комсомольских организаций

9 декабря состоялась XV районная отчётно-выборная комсомольская конференция. С отчётным докладом о работе райкома комсомола выступил секретарь райкома тов. Новиков.

Конференция прошла на высоком идейно-политическом уровне. Ряд делегатов, анализируя деятельность райкома ВЛКСМ, смело вскрыл недостатки в его работе. Выступающие критиковали секретарей РК комсомола за поверхностное

БОРЬБА ЗА ДОСРО

Механизаторы Вознесенской машинно-тракторной станции, следуя благородному патриотическому примеру передовых МТС нашей страны, вступили в со циалистическое соревнование и взяли на себя повышенные обязательства по досрочному выполнению годового плана ремонта тракторов и других сельскохозяйственных машин. Б рясь за выполнение обязательств, ремонтники изо дня в день повышают производительность тру да, добиваются новых успехо в работе. Передовые узлы близ ки к выполнению годового

Пленум РК ВЛКСМ

31 июля с. г. состоялся очередной пленум РК ВЛКСМ с вопросами: 1. О руководстве Криушинского комитета ВЛКСМ ростом рядов за счёт сельской молодёжи и 2. Итоги учебного года в системе комсомольского политпросвещения и задачи комсомольских организаций в подготовке к новому учебному году.

По первому вопросу выступил секретарь Криушинской комсомольской организации тов. Золотов, который рассказал о ходе роста рядов Криушинской комсомольской организации, отметив бездеятельность в этом деле комитета комсомольской организации.

Выступивший в прениях член бюро РК ВЛКСМ тов. Бобров сказал о том, что секретари ком сомольских организаций, в том числе и Криушинской, плохо

гах учебного года в системе комсомольского политпросвещения и задачах комсомольских организаций в подготовке к новому учебному году — выступил секретарь РК ВЛКСМ тов. Самсонов. Он отметил хорошую работу отдельных кружков, как при Боркинской, Бахтызинской, Ивёвской комсомольских организациях. Занятия там проводились регулярно, слушатели хорошо усвоили программный материал.

Но в организации учёбы имелись и серьёзные недостатки, — говорит тов. Самсонов. Допущены большие ошибки при формировании кружков, не учитывался общеобразовательный уровень слушателей, неправильно были подобраны пропагандисты. А в Аламасовской, Вещерской, Л. Майданской, Мельсеватов-

О личном и общественном

Велосипедист из Бахтызина (фамилию его не помню) в кроссе вошел в десятку. Физрук из Боркинской школы Алексей Тимофеевич по метанию гранаты также оказался в десятке лучших спортсменов. А Виктор Райков в беге на 100 и 200 метров занял соответственно первое и второе место, подтвердив свой первый разряд в этом виде спорта, и был зачислен в сборную области на Всероссийскую спартакиаду.

В. УСТИНОВ,
бывший комсорг 2-й батареи 74-го гвардейского минометного дивизиона реактивных установок «Катюша» 11-й танковой дивизии 6-й гвардейской танковой армии.

Стахановское движение было и в нашей местности.

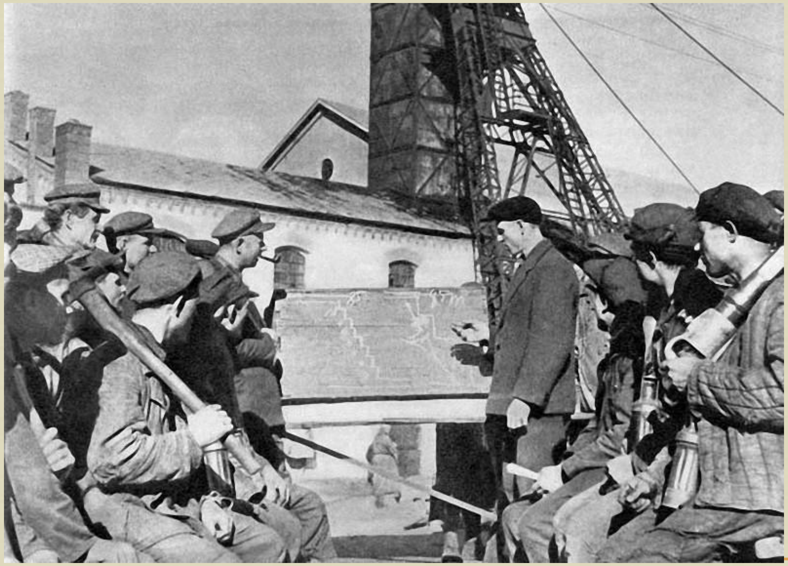

МОЙ МЕТОД

Речь товарища СТАХАНОВА

Товарищи, прежде чем поделиться опытом моей работы, разрешите сначала рассказать о том, как организовано было раньше производство на нашем участке. В лаве длиной 85 метров, мощностью пласта в 1,4 метра, разрезанной на 8 уступов, работало в смену 8—9 забойщиков. Работали мы на отбойном молотке. На обязанности каждого из забойщиков лежала задача—вырубить и закрепить свой уступ. Обычно с этой работой забойщики справлялись за 2,5—3 часа. Остальное время мы заняты были креплением. Так был организован труд в двух сменах. Третья смена была ремонтной. Она подготовляла работу. И вот, товарищи, получалось, что за сутки отбойные молотки работали всего часов 5—6, а остальное время бездействовали.

Производительность забойщика зависит от многих причин. Перечислю основные: первая — длина уступа …

…та—это каторга, убьешь силу свою зря, пропадешь...».

Спустился я в шахту раз, другой—ничего, выдержал, а потом привык, втянулся. Скоро я стал коногоном. Работа эта была мне знакома. За лошадьми я сызмальства привык ухаживать. Прошло немного времени. Я перешел на работу в забой. Сперва рубил обушком, а после ввода отбойных молотков—на молотке.

Я поставил перед собой задачу во что бы то ни стало хорошо работать на отбойном молотке. Начал учиться, присматривался, как работают другие, и постепенно я освоил работу и добился 5—6 тонн на молоток. А когда на шахте были организованы курсы по изучению отбойного молотка, я начал осиливать и все 12—13 тонн. Потом сдал государственный технический экзамен на «отлично». Я крепко втянулся в работу, стал полноправным мастером, стал работать забойщиком

ПЕРВЫЙ ХЛЕБ
ГОСУДАРСТВУ.

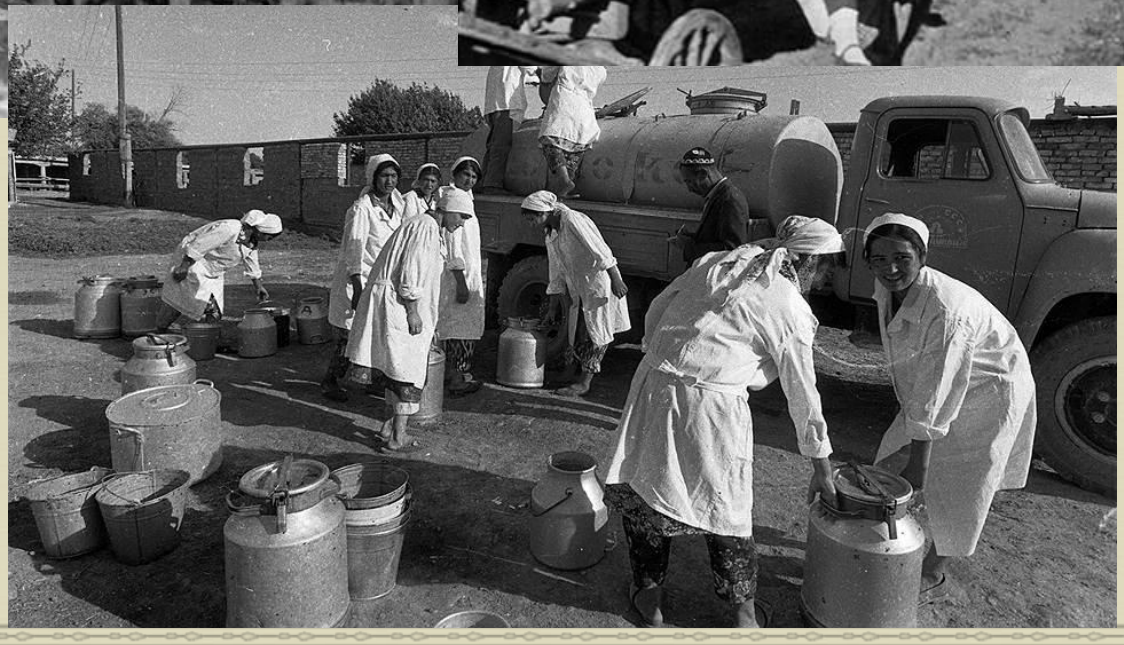

В то время, когда страна строила Днепрогэс и Турксиб, в Вознесенском районе была своя народная стройка.

Дверца от вагонов (фрагмент железной дороги Выкса-Куриха)

Мост через Илевку

Прокладка дороги от Вознесенского до Курихи, где была железнодорожная станция

Мост через Илевку

Узкоколейка шла по лесу

Так выглядят остатки УЖД, шедшей через поле у Курихи

Мост через Сарму в Курихе

Кузнецова Антонина Петровна

«Сильное волнение, страх, что ты можешь не стать комсомольцем! Каждому ученику, мечтающему стать комсомольцем, которому исполнилось 14 лет, нужно было пройти комиссию, проводилось что-то наподобие экзамена: задавалось множество вопросов, касающихся политики, вопросы по уставу ВЛКСМ, спрашивали имена членов политбюро, руководителей комсомола в районе и области»

Кузнецова А.П, (первая слева, третий ряд)

Комсомол научил Антонину Петровну быть ответственной, целеустремленной, не бояться никаких преград, быть честной и порядочной. Антонина Петровна всегда была активной в школе. Она отвечала за учебный сектор.

Один за всех и все за одного

«Для меня комсомол стал школой гражданской закалки,
общественного, профессионального и духовного роста»

Дарадаева Ольга Алексеевна

«Всем вступившим давали значки. Комсомольцы тем и отличались от пионеров, что вместо красного галстука носили на левой стороне значок. Когда я училась в СПТУ № 64, была секретарем комсомола от училища».

Самым ярким событием в моей комсомольской жизни стала поездка на комсомольскую конференцию в Нижний Новгород. Ездила я туда с секретарем комсомола нашего района Лаптевым Николаем Николаевичем.

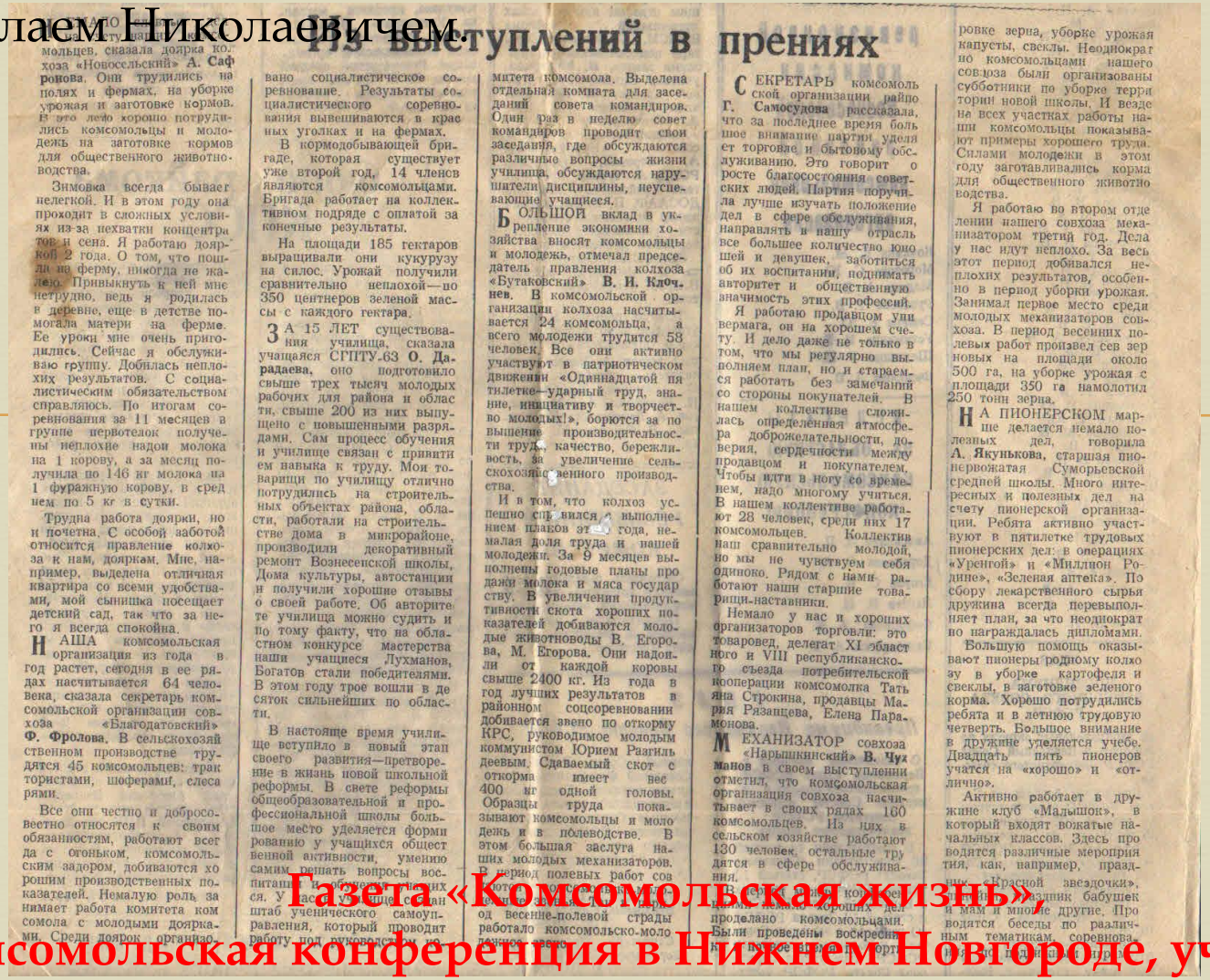

мольцев, сказала доярка колхоза «Новосельский» **А. Сафронова**. Они трудились на полях и фермах, на уборке урожая и заготовке кормов. В это лето хорошо потрудились комсомольцы и молодежь на заготовке кормов для общественного животноводства.

Зимовка всегда бывает нелегкой. И в этом году она проходит в сложных условиях из-за нехватки концентратов и сена. Я работаю дояркой 2 года. О том, что пошли на ферму, никогда не жалею. Привыкнуть к ней мне нетрудно, ведь я родилась в деревне, еще в детстве помогала матери на ферме. Ее уроки мне очень пригодились. Сейчас я обслуживаю группу. Добилась неплохих результатов. С социалистическим обязательством справляюсь. По итогам соревнования за 11 месяцев в группе первотелок получены неплохие надои молока на 1 корову, а за месяц получила по 146 кг молока на 1 фуражную корову, в среднем по 5 кг в сутки.

Трудна работа доярки, но и почетна. С особой заботой относится правление колхоза к нам, дояркам. Мне, например, выделена отличная квартира со всеми удобствами, мой сынишка посещает детский сад, так что за него я всегда спокойна.

НАША комсомольская организация из года в год растет, сегодня в ее рядах насчитывается 64 человека, сказала секретарь комсомольской организации совхоза «Благодатовский» **Ф. Фролова**. В сельскохозяйственном производстве трудятся 45 комсомольцев: трактористами, шоферами, слесарями.

Все они честно и добросовестно относятся к своим обязанностям, работают всегда с огоньком, комсомольским задором, добиваются хороших производственных показателей. Немалую роль занимает работа комитета комсомола с молодыми доярками. Среди доярок организовано социалистическое соревнование. Результаты социалистического соревнования вывешиваются в красных уголках и на фермах.

В кормодобывающей бригаде, которая существует уже второй год, 14 членов являются комсомольцами. Бригада работает на коллективном подряде с оплатой за конечные результаты.

На площади 185 гектаров выращивали они кукурузу на силос. Урожай получили сравнительно неплохой—по 350 центнеров зеленой массы с каждого гектара.

ЗА 15 ЛЕТ существования училища, сказала учащаяся СПТУ-63 **О. Дарадаева**, оно подготовило свыше трех тысяч молодых рабочих для района и области, свыше 200 из них выпущено с повышенными разрядами. Сам процесс обучения и училище связан с привитием навыка к труду. Мои товарищи по училищу отлично потрудились на строительных объектах района, области, работали на строительстве дома в микрорайоне, производили декоративный ремонт Вознесенской школы, Дома культуры, автостанции и получили хорошие отзывы о своей работе. Об авторитете училища можно судить и по тому факту, что на областном конкурсе мастерства наши учащиеся Лухманов, Богатов стали победителями. В этом году трое вошли в десяток сильнейших по области.

В настоящее время училище вступило в новый этап своего развития—претворение в жизнь новой школьной реформы. В свете реформы общеобразовательной и профессиональной школы большое место уделяется формированию у учащихся общественной активности, умению самим решать вопросы воспитания [illegible]. У нас создан штаб ученического самоуправления, который проводит работу под руководством ко-

153 выступления в прениях

СЕКРЕТАРЬ комсомольской организации райпо **Г. Самсудова** рассказала, что за последнее время большое внимание партия уделяет торговле и бытовому обслуживанию. Это говорит о росте благосостояния советских людей. Партия поручила лучше изучать положение дел в сфере обслуживания, направлять в нашу отрасль все большее количество юношей и девушек, заботиться об их воспитании, поднимать авторитет и общественную значимость этих профессий.

Я работаю продавцом универмага, он на хорошем счету. И дело даже не только в том, что мы регулярно выполняем план, но и стараемся работать без замечаний со стороны покупателей. В нашем коллективе сложилась определенная атмосфера доброжелательности, доверия, сердечности между продавцом и покупателем. Чтобы идти в ногу со временем, надо многому учиться. В нашем коллективе работают 28 человек, среди них 17 комсомольцев. Коллектив наш сравнительно молодой, но мы не чувствуем себя одиноко. Рядом с нами работают наши старшие товарищи-наставники.

Немало у нас и хороших организаторов торговли: это товаровед, делегат XI областного и VIII республиканского съезда потребительской кооперации комсомолка Татьяна Строкина, продавцы Мария Рязанцева, Елена Парамонова.

МЕХАНИЗАТОР совхоза «Нарышкинский» **В. Чуманов** в своем выступлении отметил, что комсомольская организация совхоза насчитывает в своих рядах 160 комсомольцев. Из них в сельском хозяйстве работают 130 человек, остальные трудятся в сфере обслуживания.

[illegible] хороших дел проделано комсомольцами. Были проведены воскресники [illegible]

БОЛЬШОЙ вклад в укрепление экономики хозяйства вносят комсомольцы и молодежь, отмечал председатель правления колхоза «Бутаковский» **В. И. Клочнев**. В комсомольской организации колхоза насчитывается 24 комсомольца, а всего молодежи трудится 58 человек. Все они активно участвуют в патриотическом движении «Одиннадцатой пятилетке—ударный труд, знание, инициативу и творчество молодых!», борются за повышение производительности труда, качество, бережливость, за увеличение сельскохозяйственного производства.

И в том, что колхоз успешно справился с выполнением планов этого года, немалая доля труда и нашей молодежи. За 9 месяцев выполнены годовые планы продажи молока и мяса государству. В увеличении продуктивности скота хороших показателей добиваются молодые животноводы В. Егорова, М. Егорова. Они надоили от каждой коровы свыше 2400 кг. Из года в год лучших результатов в районном соцсоревновании добивается звено по откорму КРС, руководимое молодым коммунистом Юрием Разгильдеевым. Сдаваемый скот с откорма имеет вес 400 кг от одной головы. Образцы труда показывают комсомольцы и молодежь и в полеводстве. В этом большая заслуга наших молодых механизаторов. В период полевых работ совхоз [illegible] от весенне-полевой страды работало комсомольско-молодежное [illegible]

[illegible] комитета комсомола. Выделена отдельная комната для заседаний совета командиров. Один раз в неделю совет командиров проводит свои заседания, где обсуждаются различные вопросы жизни училища, обсуждаются нарушители дисциплины, неуспевающие учащиеся.

ровке зерна, уборке урожая капусты, свеклы. Неоднократно комсомольцами нашего совхоза были организованы субботники по уборке территории новой школы. И везде не всех участках работы нашли комсомольцы показывают примеры хорошего труда. Силами молодежи в этом году заготавливались корма для общественного животноводства.

Я работаю во втором отделении нашего совхоза механизатором третий год. Дела у нас идут неплохо. За весь этот период добивался неплохих результатов, особенно в период уборки урожая. Занимал первое место среди молодых механизаторов совхоза. В период весенних полевых работ произвел сев зерновых на площади около 500 га, на уборке урожая с площади 350 га намолотил 250 тонн зерна.

НА ПИОНЕРСКОМ марше делается немало полезных дел, говорила **А. Якунькова**, старшая пионервожатая Суморьевской средней школы. Много интересных и полезных дел на счету пионерской организации. Ребята активно участвуют в пятилетке трудовых пионерских дел: в операциях «Уренгой» и «Миллион Родине», «Зеленая аптека». По сбору лекарственного сырья дружина всегда перевыполняет план, за что неоднократно награждалась дипломами.

Большую помощь оказывают пионеры родному колхозу в уборке картофеля и свеклы, в заготовке зеленого корма. Хорошо потрудились ребята и в летнюю трудовую четверть. Большое внимание в дружине уделяется учебе. Двадцать пять пионеров учатся на «хорошо» и «отлично».

Активно работает в дружине клуб «Малышок», в который входят вожатые начальных классов. Здесь проводятся различные мероприятия, как, например, праздник «Красной звездочки», [illegible] праздник бабушек и мам и многие другие. Проводятся беседы по различным тематикам, соревнова-

Газета «Комсомольская жизнь»

комсомольская конференция в Нижнем Новгороде, участница Дарадаева О.

Дорогой мужества и героизма

Апрятин Виктор Алексеевич

В1978 году вступил в комсомол. Был призван в Советскую Армию в 1984 году. Службу проходил в Афганистане. Был ранен. За мужество и отвагу, проявленные в боях, награжден орденом Красной Звезды. Это настоящий герой нашей страны. Как трудолюбивый и самоотверженный воин, он пользовался заслуженным уважением у своих старших начальников и у своих товарищей. На таких комсомольцев должны равняться сегодняшние подростки, учиться мужеству, смелости и героизму.

Афганистан

Афганская война
1979-1989 гг.

- - многолетнее политическое и вооружённое противостояние сторон: правящего просоветского режима Демократической республики Афганистан (ДРА) при военной поддержке Ограниченного контингента советских войск в Афганистане (ОКСВА) - с одной стороны,
- и моджахедов - душманов с сочувствующей им частью афганского общества, при политической и финансовой поддержке зарубежных стран и части исламского мира - с другой.

ИТОГ: погибло 14 тыс. советских военнослужащих

ДРУЖБЫ НАРОДОВ
СССР

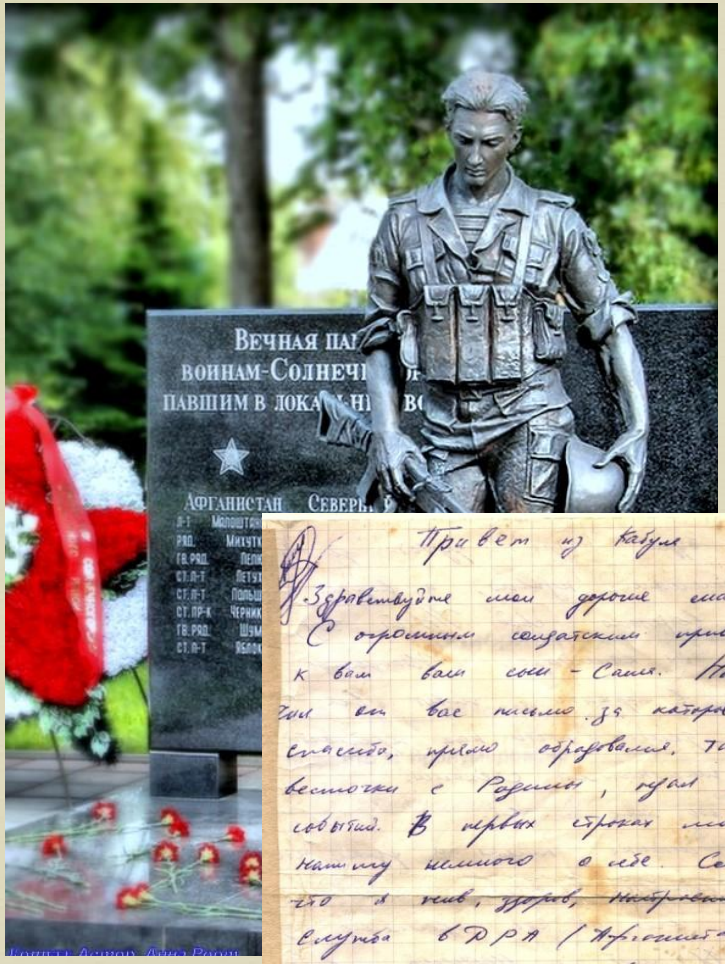

Привет из Кабула 25.03.84
3

Здравствуйте мои дорогие мама и папа.
С огромным солдатским приветом стишок к вам вам сын - Саша. Наконец-то могу ... вам письмо за которое огромное спасибо, прямо оборвалось, так ждал весточки с Родины, ждал новостей и событий. В первых строках моего письма нашему немного о себе. Сообщаю вам, что я жив, здоров, ... служба в ДРА / Афганистан / начала ... шить, вот скоро уже ... как я ... служби ... Как я вам уже писал, тепло здесь ... тёплая, уже градусов +20 - 30. И что меня здесь удивило, то это весенние дожди, Родину мою как у нас, что вот недавно шли ... недели. Ну это только ...

Воронов Василий Егорович

Василий Егорович был достойным защитником рубежей своей Родины. Его старания были отмечены рядом поощрений. Пройдя суровую службу, он стал более закалённым, выносливым, готовым к преодолению любых трудностей, которые встают на жизненном пути.

Служба в Северном флоте

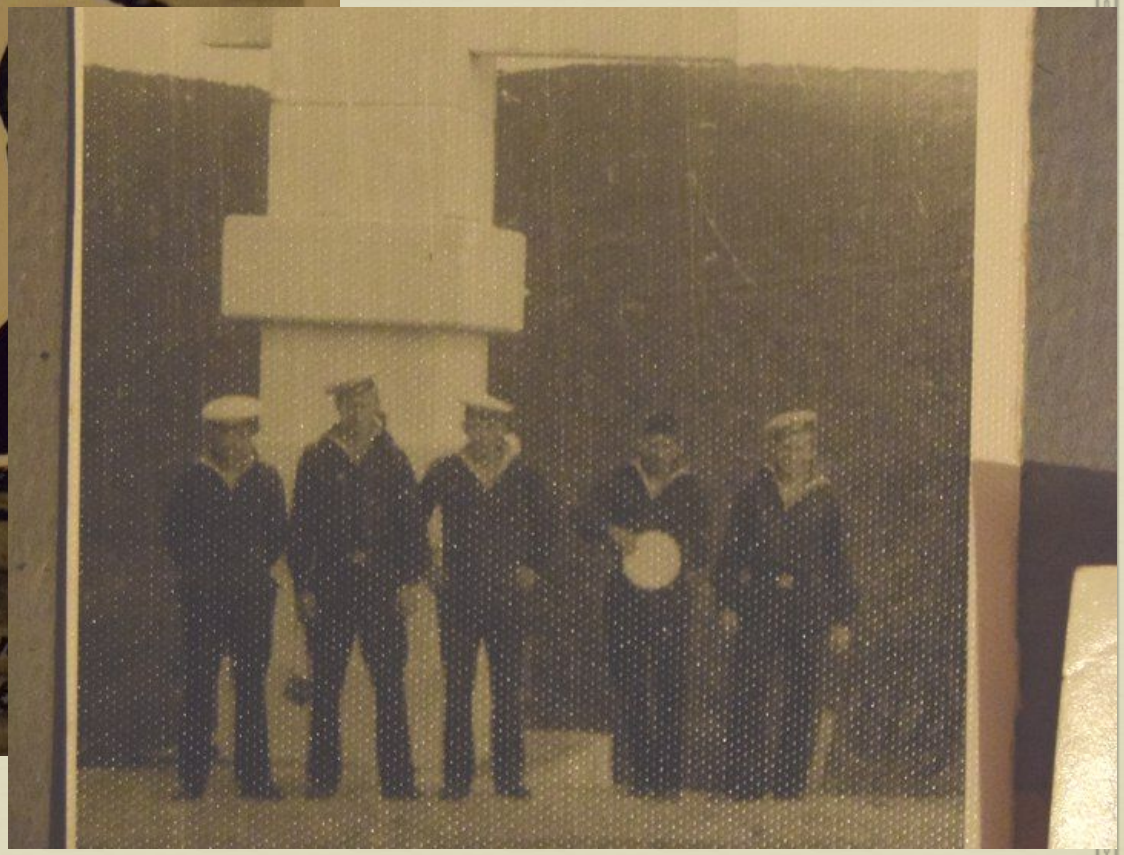

Ловушкина Валентина Петровна

«Комсомол в наше время называли младшим братом КПСС. В 1972 году я поступила в Арзамасский приборостроительный техникум. Это были самые незабываемые годы. Я была членом комсомольского бюро, состояла в ДНД. Мы проводили заседания бюро, комсомольские собрания. Несколько раз была делегатом комсомольской конференции г. Арзамаса».

Комсомол - школа жизни

Доронина Екатерина Ивановна

«Тот опыт, который получила я в свое время в молодежной организации, важный, ценный и полезный. Потому что это действительно «школа жизни».

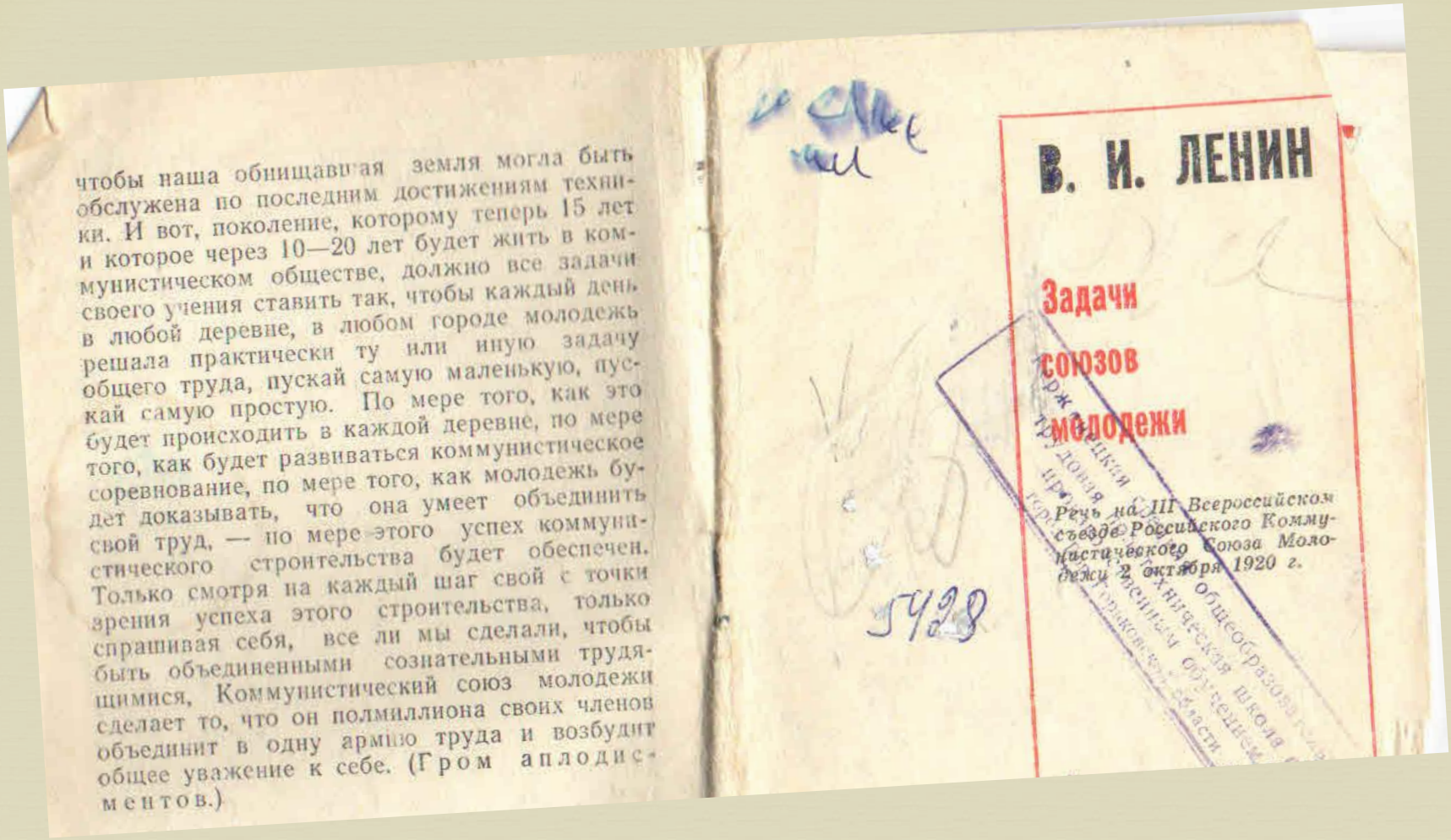

чтобы наша обнищавшая земля могла быть обслужена по последним достижениям техники. И вот, поколение, которому теперь 15 лет и которое через 10—20 лет будет жить в коммунистическом обществе, должно все задачи своего учения ставить так, чтобы каждый день в любой деревне, в любом городе молодежь решала практически ту или иную задачу общего труда, пускай самую маленькую, пускай самую простую. По мере того, как это будет происходить в каждой деревне, по мере того, как будет развиваться коммунистическое соревнование, по мере того, как молодежь будет доказывать, что она умеет объединить свой труд, — по мере этого успех коммунистического строительства будет обеспечен. Только смотря на каждый шаг свой с точки зрения успеха этого строительства, только спрашивая себя, все ли мы сделали, чтобы быть объединенными сознательными трудящимися, Коммунистический союз молодежи сделает то, что он полмиллиона своих членов объединит в одну армию труда и возбудит общее уважение к себе. (Гром аплодисментов.)

В. И. ЛЕНИН

Задачи союзов молодежи

Речь на III Всероссийском съезде Российского Коммунистического Союза Молодежи 2 октября 1920 г.

5428

«Я считаю, что комсомол дал мне и школу профессиональную. И как педагогу мне это потом очень пригодилось»

Пролетарии всех стран, соединяйтесь!

ВСЕСОЮЗНЫЙ ЛЕНИНСКИЙ КОММУНИСТИЧЕСКИЙ СОЮЗ МОЛОДЕЖИ

КОМСОМОЛЬСКИЙ БИЛЕТ

№35125830

Фамилия Забродина

Имя Екатерина

Отчество Ивановна

Год и месяц рождения 1959г, декабрь

Время вступления в ВЛКСМ октябрь 1974г

Вознесенский райком

(наименование комитета комсомола, выдавшего билет)

ВЛКСМ Горьковской

области

Забродина

(личная подпись)

М. П.

Секретарь комитета комсомола

[illegible]

20 сентября 1976 г.

(дата выдачи)

УПЛАТА ЧЛЕНСКИХ ВЗНОСОВ

19 76 год

Месяц	Месячный заработок	Сумма взноса	Подпись секретаря
Январь			
Февраль			
Март			
Апрель			
Май			
Июнь			
Июль			
Август			
Сентябрь	уч ал	0-02	Баранов
Октябрь	уч ал	0-02	Баранов
Ноябрь	уч ал	0-02	Баранов
Декабрь	уч ал	0-02	Баранов

Ляпина Елена Викторовна

«Именно в период работы в комсомоле, формировались мои мировоззренческие позиции, взгляды, убеждения, вырабатывалось умение брать на себя ответственность и выполнять порученное. Там впервые и проявились мои способности организатора. Комсомол в моей жизни – это этап, который дал очень многое. Он стал своеобразной стартовой площадкой для будущего, научил работать с людьми, находить подход к детям. Благодаря комсомолу я получила свою любимую работу»

Спорт и комсомол всегда впереди

Пролетарии всех стран, соединяйтесь!

ВСЕСОЮЗНЫЙ ЛЕНИНСКИЙ КОММУНИСТИЧЕСКИЙ СОЮЗ МОЛОДЕЖИ

КОМСОМОЛЬСКИЙ БИЛЕТ

№ 93133881

Фамилия Шеваренкова

Имя Елена

Отчество Викторовна

Год и месяц рождения 1974, март

Время вступления в ВЛКСМ ноябрь 1988

Свердловский РК ВЛКСМ

(наименование комитета комсомола, выдавшего билет)

г. Дзержинска

Горьковской обл.

М. П.

22 декабря 1988 г.

УПЛАТА ЧЛЕНСКИХ ВЗНОСОВ

19 88 год

Месяц	Месячный заработок	Сумма взноса	Подпись секретаря
Январь			
Февраль			
Март			
Апрель			
Май			
Июнь			
Июль			
Август			
Сентябрь			
Октябрь			
Ноябрь			
Декабрь	Уч-ся	0-02	

Золотова Ольга Алексеевна

« Наш сегодняшний энтузиазм рождён в те 70-80-е годы. Я, думаю, отголоски комсомольской юности до сих пор
во мне, потому что после комсомола я выполняю другую общественную работу: являюсь председателем профсоюзной организации
школы».

Заключение

Я считаю, что цель исследовательской работы достигнута. А именно, я изучила комсомольскую юность своих родных и учителей, земляков, на их примере выявил влияние ВЛКСМ на формирование жизненной позиции моих героев. Я узнала, что все они благодарны судьбе за то, что она связала их с комсомолом. Каждый из моих героев комсомольский дух несёт в своём сердце до нынешних дней.

СПАСИБО
ЗА ВНИМАНИЕ