Исторические термины с 9 по 18 века

Подготовила: Помазан Полина, ученица 10 «А» класса
Преподаватель: Сосновская Екатерина Анатольевна

Древняя Русь. IX – XII века.

Вервь (от слав. «вервь» — веревка; участок земли, отмеренный веревкой) — община в Древней Руси.

Вече — народное собрание. Участники веча решали вопросы, опираясь на обычное право.

Княжеская дружина — профессиональные военные, подчинявшиеся князю.

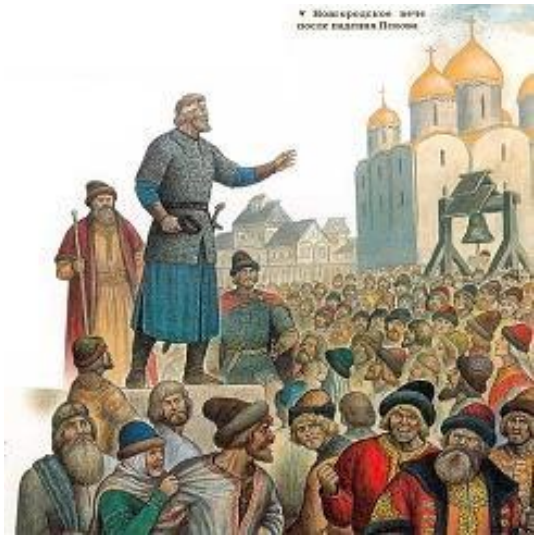

Вече

Вервь

Древняя Русь. IX – XII века.

Мотыжное земледелие — тип земледелия, при котором используется мотыга в качестве орудия обработки земли. Производительность труда низкая.

Оседлость — образ жизни, состоящий в проживании на одном месте. Распространяется с возникновением рыболовства и мотыжного земледелия.

Подсечно-огневая система земледелия — система земледелия, при которой на освобожденных от леса (вырубки, выжигание) землях в течение 2—3 лет выращивали сельскохозяйственные растения, используя естественное плодородие почвы.

Мотыжное земледелие

Древняя Русь. IX – XII века.

Племенное военное ополчение — военное формирование, создававшееся во время войны, состояло из свободных общинников — воев. Во главе ополчения стоял воевода.

Старейшины — родоплеменная знать.

Племенное военное ополчение

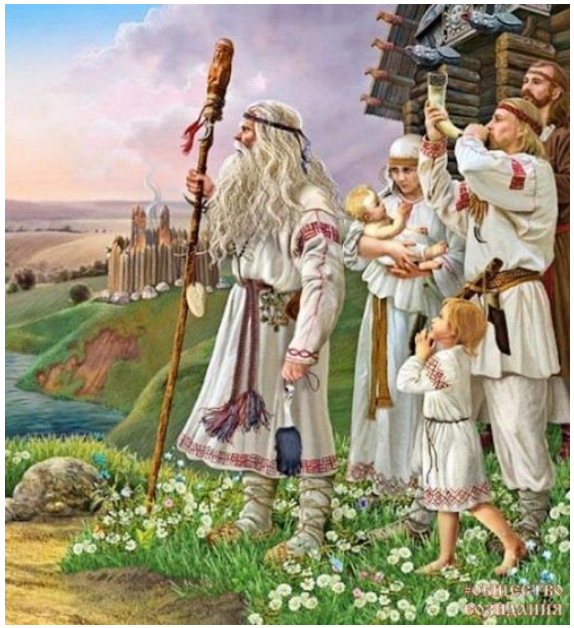

Старейшины

Древняя Русь. IX – XII века.

Антинорманнская теория — направление в российской историографии, сторонники которого считают, что истоки термина «Русь» нужно искать в глубокой древности.

Норманнская теория — направление в российской и зарубежной историографии, сторонники которого считают норманнов (варягов) основателями Древнерусского государства.

Центристская теория. Древнерусское государство возникло в результате внутреннего развития общества, социальных и хозяйственных сдвигов; к образованию Древнерусского государства привела необходимость регулирования отношений между людьми, проживающими на одной территории, а также защиты своей земли от внешних врагов.

Древняя Русь. IX – XII века.

Дань — натуральный или денежный побор с покоренных племен и народов. На Руси известна с IX в. В XI—XVI вв. слово «дань» означало налог и феодальную ренту.

Погосты — первоначально центр сельской общины на северо-западе Древней Руси. Позднее место сбора дани.

Полюдье — в Киевской Руси объезд князем и дружиной подвластных земель для сбора дани. Позднее так называлась сама дань, размер которой не был определен. В Новгородской и Смоленской землях в XII в. — фиксированная денежная повинность.

Уроки — размер дани. Введены княгиней Ольгой.

Полюдье

Дань

Древняя Русь. IX – XII века.

Православие — одно из главных направлений в христианстве. Возникло в 395 г. после разделения Римской империи на Западную и Восточную.

Гривна — основная денежная единица в Киевской Руси.

Династический брак — брак между представителями различных монархических династий с целью укрепления международных связей.

«Лествичный» (очередной) порядок престолонаследия — порядок престолонаследия, согласно которому власть должна передаваться старшему в роду.

Гривна

Древняя Русь. IX – XII века.

Раннефеодальная монархия (IX—XI вв.) — форма политического режима, при котором монарх находится в договорных или сюзерено-вассальных отношениях с другими князьями.

Русская Правда — первый письменный свод законов Древней Руси.

Русская правда

Древняя Русь. IX – XII века.

Бояре — вотчинники, знать. Источники пополнения: родоплеменная знать, разбогатевшие общинники-аллодисты, служилая знать (старшая дружина).

Вира — денежный штраф, судебная пошлина в пользу князя за убийство. Заменила обычай кровной мести.

Вотчина — форма организации хозяйства в Древней Руси. Земельное владение, передаваемое по наследству в боярских родах.

Бояре

Вотчина

Древняя Русь. IX – XII века.

Закупы — люди, попавшие в долговую кабалу, отрабатывающие «купу» (ссуду). После выплаты долга могли стать свободными. В случае побега теряли остатки свободы и становились рабами. В случае обращения в раба без законного основания освобождались от долга и получали свободу.

Изгои — люди, потерявшие связь с общиной, либо выкупившиеся на волю холопы. Занимали промежуточное положение между свободными и несвободными категориями населения.

Обычное право — совокупность неписаных правил поведения (обычаев), сложившихся в обществе в результате их неоднократного традиционного применения и санкционированных государством.

Древняя Русь. IX – XII века.

Рядовичи — люди, заключившие «ряд» (договор) с феодалом и попавшие в положение, близкое к рабскому. По своему статусу были близки к закупам.

Смерды — социальный слой Древнерусского государства, занимавшийся сельским хозяйством, в положении которого переплетались элементы свободы и несвободы.

Холопы — категория рабов, которые либо были посажены на землю, либо входили в состав челяди или дружины феодала. Холопами становились в результате пленения, продажи за долги, брака с холопом или холопкой.

Челядь — домашние рабы.

Смерды

Холопы

Древняя Русь. IX – XII века.

Съезды князей — личные встречи носителей высшей власти, уполномоченные принимать судьбоносные для страны решения.

Посадник — глава Новгорода, ведавший управлением и судом, контролировавший деятельность князя.

Тысяцкий — начальник новгородского ополчения.

Уделы — совокупность земель, удельных имуществ и доходов.

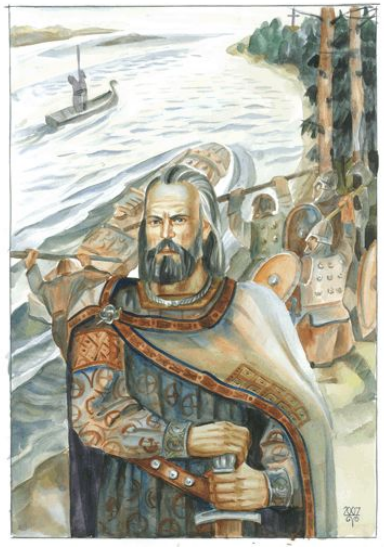

Тысяцкий

Съезд князей

Древняя Русь. IX – XII века.

Глаголица — одна из древнеславянских азбук, расположенная так же, как и кириллица, но отличающаяся от нее начертанием букв. Происходит, по мнению ученых, из греческой скорописи VIII—IX вв.

Кириллица — одна из двух славянских азбук. Названа по имени славянского просветителя середины IX в. Кирилла (до принятия монашества — Константин), который в 863 г. создал первую славянскую азбуку и с помощью брата Мефодия перевел с греческого на славянский язык христианские богослужебные книги.

Глаголица

Кириллица

Древняя Русь. IX – XII века.

Летописи — погодные записи событий.

Мозаика (буквально «сложенный из кусочков») — изображение или узор, выполненные из цветных камней, смальты, керамических плиток и т. д. Один из древнейших видов изобразительного искусства.

Фреска — форма живописной росписи стен, когда краски наносятся на сырую штукатурку.

Летописи

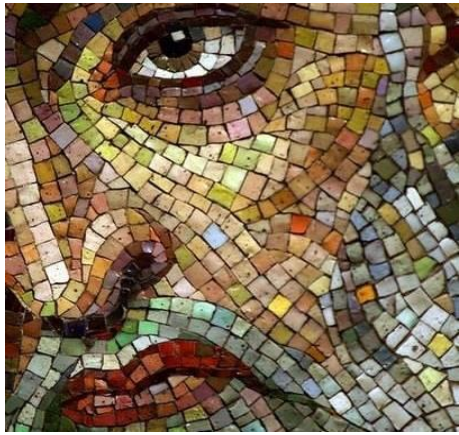

Мозаика

Фреска

Русь в XIII—XV вв.

Нойон (господин, князь) — название предводителей древних монгольских аристократических родов.

Нукеры — дружинники на службе монгольской знати в XII—XIII вв.

Тумен — высшая организационно-тактическая единица монголо-татарского войска, насчитывавшая 10 тысяч воинов. Возглавлялся темником.

Улус — родоплеменное объединение с определенной территорией, подвластное хану или вождю.

Хан (тюркский и монгольский титул в Средние века и Новое время) — вождь племени, государь.

Русь в XIII—XV вв.

Баскаки — военная охрана сборщиков дани.

Золотая Орда — государство, созданное в ходе монгольских завоеваний в начале 40-х гг. XIII в. ханом Батыем.

Ливонский орден —военная организация немецких рыцарей-крестоносцев в Восточной Прибалтике на латышских и эстонских землях в 1237—1561 гг.

Ордынское иго (1243—1480 гг.) — система эксплуатации русских земель монголо-татарскими завоевателями. Установлено в результате нашествия Батыя.

Ярлык — грамота на княжение.

Золотая Орда

Ливонский орден

Баскаки

Русь в XIII—XV вв.

Кормление — система местного управления, когда кормленщики-наместники (управитель уезда) и волостели (управители волостей), имевшие штат чиновников, содержались за счет населения. В их ведении находились суд, сбор налогов. Кормленщики находились под контролем царя.

Наместник — должностное лицо на Руси в XII—XVI вв., возглавлявшее местное управление.

Централизация — процесс объединения земель, результатом которого становится формирование единой верховной власти, устанавливающей единый административный аппарат, подконтрольный центру, единые законы, общие вооруженные силы и др. Закономерный и прогрессивный этап в экономическом и социально-политическом развитии общества.

Русь в XIII—XV вв.

Автокефальная церковь — самостоятельная в административном отношении церковь в православии.

Боярская дума — высший совет в Русском государстве X — начала XVIII в. Деятельность Боярской думы носила законосовещательный характер.

Местничество — система распределения служебных мест в Русском государстве в XIV—XV вв. с учетом происхождения, служебного положения предков человека и его личных заслуг. Отменено в 1682 г.

Русь в XIII—XV вв.

Пожилое — пошлина в России конца XV—XVII в., которую уплачивал крестьянин при уходе от своего владельца за неделю до и неделю после Юрьева дня (осеннего).

Поместье — владение, получаемое князьями — дворянами за службу.

Помещики — держатели поместий, дворяне.

Приказы — центральные правительственные учреждения, ведающие отдельными отраслями великокняжеского управления.

Поместье

Помещики

Русь в XIII—XV вв.

Былины — русские народные эпические песни-сказания.

«Задонщина» — памятник древнерусской литературы конца XIV в., воинская повесть о Куликовской битве 1380 г. Написана с ориентацией на «Слово о полку Игореве».

Историческая песнь — жанр русского фольклора, эпические и лирико-эпические песни об исторических событиях.

Светлица — часть крестьянского жилища восточных славян, парадная комната, предназначенная для рукоделия и других чистых домашних работ. Устраивалась на женской половине, преимущественно в верхней части дома (на верхних этажах).

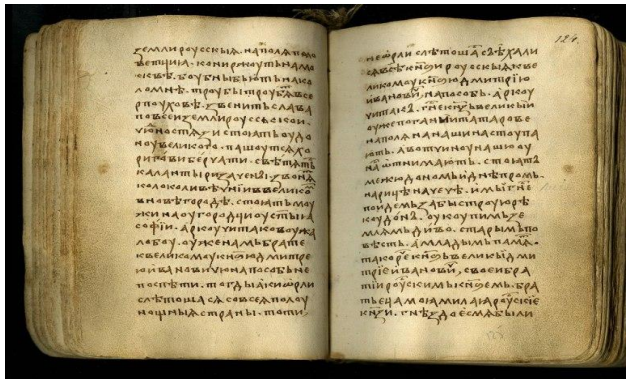

«Задонщина»

Россия в XVI в.

Губа — территориальный округ в Русском государстве XVI—XVII вв. Как правило, совпадала с волостью, с середины XVI в. — с уездом.

Дьяк — начальник и письмоводитель канцелярии разных ведомств в России до XVIII в. Дьяки руководили работой местных учреждений (съезжие избы) и приказов (начальники приказов или их помощники). В Русском государстве XV—XVII вв. были в составе думных чинов.

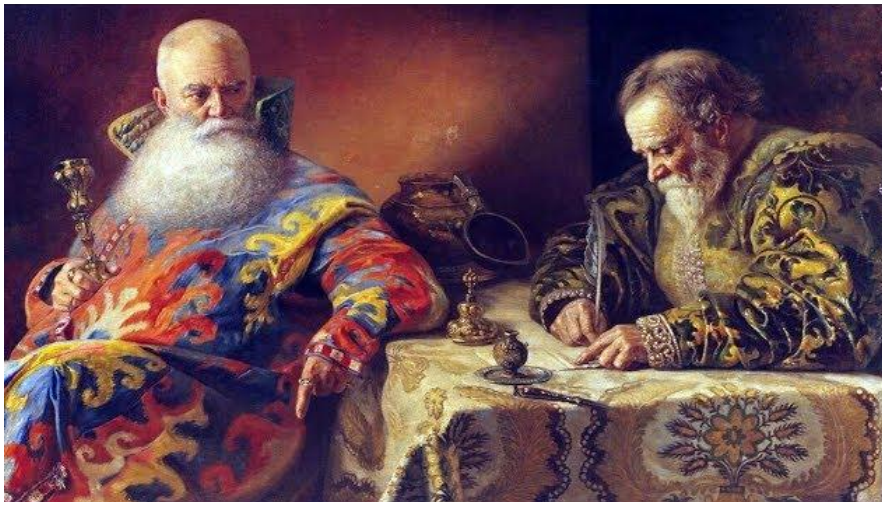

Дъяк

Россия в XVI в.

Земский собор — собрание представителей различных сословий для решения важнейших государственных дел. Первый собор был созван в 1549 г., последний — в 1698 г.

Избранная рада — неофициальное правительство Русского государства в конце 40—50-х гг. XVI в. . Провели реформы центрального и местного государственного аппарата.

Земский собор

Россия в XVI в.

Стоглав — сборник решений Стоглавого собора 1551 г. Состоит из 100 глав, отсюда название. Кодекс правовых норм внутренней жизни русского духовенства и его взаимоотношений с обществом и государством.

Судебник Ивана IV — царский судебник, утвержден первым на Руси Земским собором в 1550 г. Явился важным шагом на пути централизации Русского государства.

Судебник Ивана Грозного

Стоглав

Россия в XVI в.

Астраханское ханство — татарское государство, существовавшее с середины XV до середины XVI в. на нижней Волге; выделилось из состава Золотой Орды. Столица — Астрахань. Присоединено к России в 1556 г.

Засечная черта — линия крепостей, острогов, лесных завалов (засек) из срубленных деревьев к югу от Оки.

Крымское ханство — государство в Крыму, существовавшее в 1443—1783 гг. Выделилось из Золотой Орды. С 1475 г. стало вассалом Турции. С начала XVI в. столицей стал Бахчисарай. Ликвидировано в результате русско-турецких войн XVIII в., территория присоединена к России.

Ясак — в России XV—XX вв. — натуральный налог с народов Сибири и Севера, [illegible]шни

Засечная черта

Россия в XVI в.

«Заповедные лета» — годы, в которые запрещался переход крестьян от одного феодала к другому в Юрьев день (осенний).

Земщина — основная часть территории Русского государства, не включенная в опричнину Иваном IV Грозным. Центр — Москва. Управлялась земской Боярской думой и приказами.

Опричнина —название удела Ивана IV Грозного в 1565—1572 гг. с особой территорией, войском и государственным аппаратом. Центр — Александровская слобода

«Урочные лета» — срок сыска беглых крестьян.

Земщина Опричнина

Россия в XVI в.

Барокко— стиль, преобладавший в европейском искусстве с конца XVI до середины XVIII в

Великие Четьи Минеи — собрание патериков, житий святых, сочинений церковных писателей, кормчих книг, актов, грамот и др. Составлены в 30—40-е гг. XVI в. в Москве.

Домострой — памятник русской литературы XVI в., свод житейских правил и наставлений. Отражает принципы патриархального быта, известен предписанием строгости домашнего уклада.

Стиль Барокко

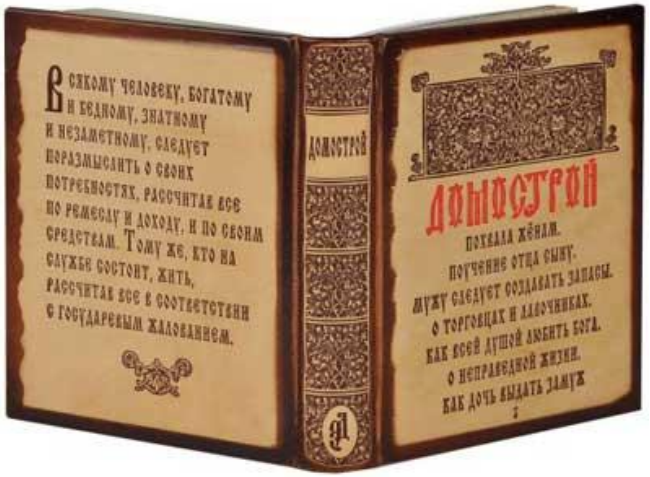

Россия в XVI в.

Иосифляне — религиозно-политическое течение в Русском государстве в конце XV — начале XVI в. Идеолог — Иосиф Волоцкий. В борьбе с нестяжателями отстаивали незыблемость церковных догм, защищали церковно-монастырское землевладение.

Нестяжатели — религиозно-политическое течение в Русском государстве в конце XV — начале XVI в. Проповедовали аскетизм, уход от мира. Выдвигали требование отказа церкви от земельной собственности. Идеологи: Нил Сорский, Вассиан Косой и др. Осуждены на церковных соборах 1503 и 1531 гг.

«Степенная книга» — систематическое изложение русской истории от Владимира I Святославича до Ивана IV включительно по материалам летописей, хронографов, родословных книг и др. Составлена в 1560—1563 гг. духовником царя Ивана IV Васильевича Андреем (позднее — митрополит Афанасий).

Часослов — православная богослужебная книга, содержащая неизменяемые молитвословия богослужений дневного суточного крута.

РОССИЯ В XVII в.

Патриотизм — любовь к родине, привязанность к месту своего рождения, месту жительства.

Семибоярщина — боярское правительство (7 человек) в России в 1610 г., номинально просуществовало до 1612 г. Передало фактическую власть польским интервентам. Было ликвидировано вторым земским ополчением под руководством К. Минина и Д. Пожарского в октябре 1612 г.

Смутное время — термин, обозначающий события конца XVI — начала XVII в. в России. Эпоха кризиса государственности, трактуемая рядом историков как гражданская война. Сопровождалась народными выступлениями и мятежами, правлениями самозванцев, польской и шведской интервенцией, разрушением государственной власти и разорением страны.

Семибоярщина

Смутное время

РОССИЯ В XVII в.

Соборное уложение 1649 г. — свод законов Русского государства; принят Земским собором 1648—1649 гг. Впервые выделены государственные преступления, окончательно оформлено крепостное право. Основной закон в России до первой половины XIX в.

Старообрядчество — совокупность религиозных групп и церквей в России, не принявших церковных реформ XVII в. и ставших оппозиционными или враждебными официальной православной церкви. Сторонники старообрядчества до 1906 г. преследовались царским правительством.

Церковный раскол — отделение от Русской православной церкви части верующих, не признавших церковной реформы Никона 1653—1656 гг. Во второй половине XVII—XVIII вв. был идейным знаменем оппозиционных дв

Набеги на старообрядцев

РОССИЯ В XVII в.

Мануфактура — предприятие, основанное на разделении труда и ручной ремесленной технике. В России существовала со второй половины XVII до первой половины XIX в. В силу узкой специализации рабочего и орудий труда мануфактура способствовала углублению общественного разделения труда, подготовила переход к машинному производству.

Товарное хозяйство — тип хозяйства, в котором производство ориентируется на рынок, а связь производителей и потребителей продуктов осуществляется через куплю-продажу товаров.

Мануфактура

РОССИЯ В XVII в.

Медный бунт — восстание в Москве в 1662 г. Выпуск с 1654 г. большого количества медных денег, приравненных по стоимости к серебряным, привел к их обесцениванию, к спекуляции предметами первой необходимости, массовому изготовлению фальшивых монет.

Соляной бунт — восстание в Москве в 1648 г. Вызвано недовольством населения налоговой политикой правительства, которое для пополнения государственной казны заменило различные налоги единым прямым налогом на соль, что вызвало ее подорожание в несколько раз. Возмущение крестьян и горожан заставило правительство отменить новый порядок взимания налогов.

Соляной бунт

Медный бунт

РОССИЯ В XVII в.

«Вечный мир» 1686 г. — мир между Россией и Речью Посполитой, закрепил за Россией Левобережную Украину и Киев, обусловил участие России в антитурецкой коалиции.

Землепроходцы — в Русском государстве XVI—XVII вв. — организаторы и участники походов в Сибирь и на Дальний Восток, которые привели к крупным географическим открытиям на территории Сибири, Дальнего Востока и в омывающих их водах Северного Ледовитого и Тихого океанов.

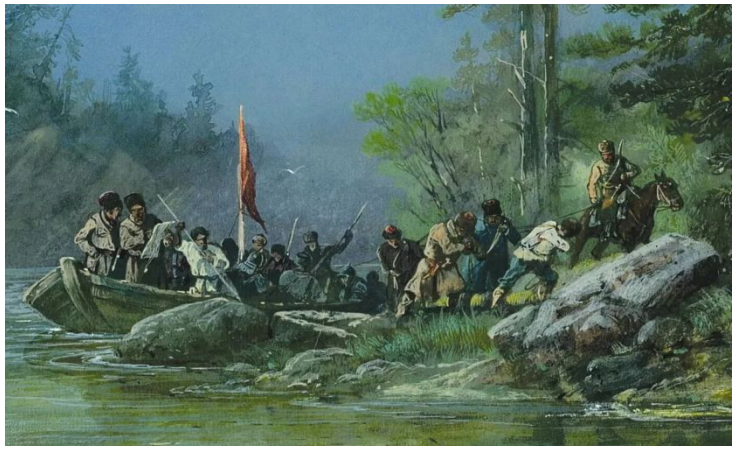

Землепроходцы

РОССИЯ В XVII в.

Регентство — в монархических государствах — временное коллегиальное (регентский совет) или единоличное (регент) осуществление полномочий главы государства в случае вакантности престола, малолетства, продолжительной болезни, недееспособности или длительного отсутствия монарха.

Софья Алексеевна, регент
Петра 1

РОССИЯ В XVII в.

Нарышкинское барокко (нарышкинский стиль, московское барокко) — условное (по фамилии Нарышкиных) название стилевого направления в русской архитектуре конца XVII — начала XVIII в.: светски-нарядные многоярусные церкви (в Филях и Троицком-Лыкове в Москве) и светские здания с резным белокаменным декором, элементами архитектурного ордера.

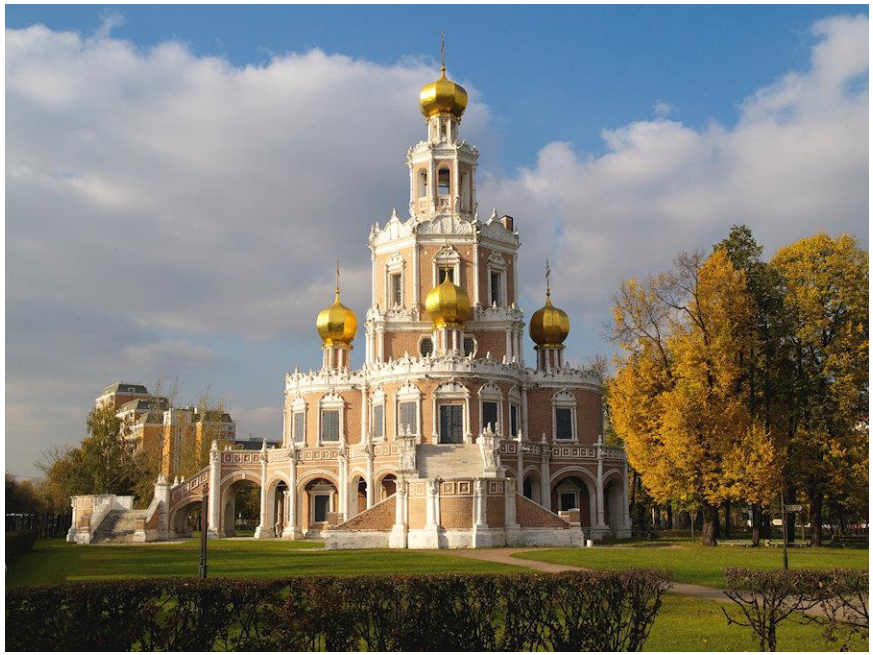

РОССИЯ В КОНЦЕ XVII—XVIII в.

Великое посольство — посольство 1697—1698 гг. из России в Западную Европу для создания антитурецкого военного союза, приглашения специалистов на русскую службу и закупки вооружения. Руководитель — Петр I (под именем Петра Михайлова). Подготовило почву для борьбы за Прибалтику.

Земские избы — орган городского самоуправления с 1699 г. В 1721—1724 гг. заменены магистратами и ратушами.

Ратуша — орган самоуправления в городах России в XVIII—XIX вв.

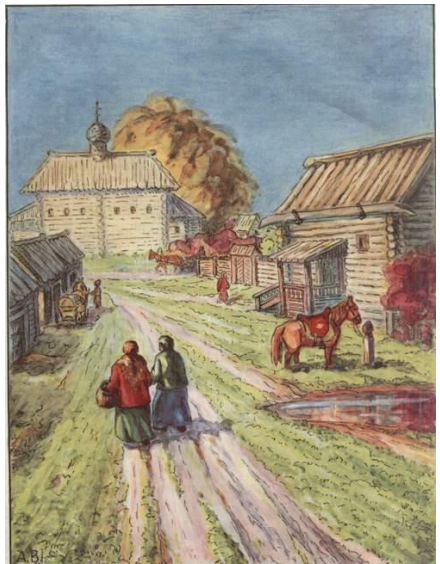

Земские избы

Маршрут « Великого посольства».

РОССИЯ В КОНЦЕ XVII—XVIII в.

Ассамблея — собрания-балы с участием женщин в домах российской знати, введенные и регламентированные в 1718 г. Петром I.

Генерал-губернатор — высшая должность местной администрации России в 1703—1917 гг.; обладал гражданской и военной властью, с 1775 г. возглавлял генерал-губернаторство.

Генерал-прокурор — одна из высших государственных должностей в имперской России. Наблюдал за законностью деятельности государственного аппарата, возглавлял Сенат; с 1802 г. был одновременно и министром юстиции.

Ассамблеи при Петре 1

РОССИЯ В КОНЦЕ XVII—XVIII В.

Даточные люди — в России XV—XVII вв. лица из тяглого населения, отданные на пожизненную военную службу. С середины XVII в. в составе полков нового строя. Заменены рекрутами.

Коллегия — группа лиц, образующих руководящий, совещательный или распорядительный орган (например, коллегия министерства, судейская коллегия). Название высшего правительственного учреждения в России XVIII в.

Магистрат — сословный орган городского управления в России с 1720 г. (в 1727—1743 гг. назывался ратушей). Первоначально имел административно-судебные, с 1775 г. преимущественно судебные функции. Упразднен Судебной реформой 1864 г.

Даточные люди

РОССИЯ В КОНЦЕ XVII—XVIII в.

Меркантилизм — экономическая политика эпохи так называемого первоначального накопления капитала, выражалась в активном вмешательстве государства в хозяйственную жизнь и проводилась в интересах купечества.

Подушная подать — в России XVIII—XIX вв. основной прямой налог. Заменила в 1724 г. подворное обложение. Облагались все мужчины податных сословий независимо от возраста. Отменена в 80—90-х гг. XIX в.

Провинции — административно-территориальные единицы в России в 1719—1775 гг. в составе губернии. Делились на доли и дистрикты (более мелкие административно-территориальные единицы).

РОССИЯ В КОНЦЕ XVII—XVIII В.

Протекционизм — экономическая политика государства, направленная на ограждение национальной экономики от иностранной конкуренции. Реализуется посредством финансового поощрения отечественной промышленности, стимулирования экспорта, ограничения импорта.

Разряды — правительственные назначения на военную, государственную и придворную службу с учетом местничества в России XV—XVII вв., соответственно записи о назначениях (в разрядных книгах).

Сенат — в России в 1711—1917 гг. — Правительствующий сенат, высший государственный орган, подчиненный императору. Учрежден Петром I как высший орган по делам законодательства и государственного управления.

Сенат

РОССИЯ В КОНЦЕ XVII—XVIII в.

Синод — собрание высшей церковной иерархии в Русской православной церкви, введено в 1721 г. Руководил Русской православной церковью до 1917 г.

Табель о рангах — законодательный акт в России XVIII—XX вв., определявший порядок прохождения службы чиновниками. Издан Петром I в 1722 г. Табель о рангах устанавливала 14 рангов (классов, классных чинов, 1-й — высший) по трем видам: военные (армейские и морские), штатские и придворные. Упразднена после 1917 г.

Табель о рангах

	Классы	Чины военные сухопутные	Чины гражданские
Наследное	I	Генералиссимус. Фельдмаршал	Канцлер
	II	Генерал от артиллерии, инфантерии	Действительный тайный советник
	III	Генерал-лейтенант	Тайный советник
	IV	Генерал-майор	Действительный статский советник
	V	Бригадир	Статский советник
	VI	Полковник	Коллежский советник
	VII	Подполковник	Надворный советник
	VIII	Майор	Коллежский асессор
Личное	IX	Капитан	Титулярный советник
	X	Штабс-капитан	Коллежский секретарь
	XI	—	Сенатский секретарь
	XII	Поручик	Губернский секретарь
	XIII	Подпоручик	Сенатский регистратор
	XIV	Прапорщик	Коллежский регистратор

РОССИЯ В КОНЦЕ XVII—XVIII В.

Верховный тайный совет — высшее совещательное государственное учреждение России в 1726—1730 гг. (7—8 человек). Создан Екатериной I как совещательный орган, фактически решал важнейшие государственные вопросы. Пытался ограничить самодержавие в свою пользу, но был распущен императрицей Анной Ивановной.

Кабинет министров — высшее государственное учреждение России в период царствования императрицы Анны Ивановны.

Кондиции — условия вступления на престол российской императрицы Анны Ивановны. Выдвинуты в 1730 г. Верховным тайным советом с целью ограничения монархии в пользу аристократической верхушки. Анна Ивановна приняла кондиции, позднее отвергла их и распустила Верховный тайны

Состав кабинета министров

Состав ВТС

РОССИЯ В КОНЦЕ XVII—XVIII в.

Дворянское собрание — орган дворянского сословного самоуправления в Российской империи в 1785—1917 гг. После реформ 1860-х гг. занимались в основном делами дворянства.

Жалованная грамота — документ, выдававшийся высшей властью в России, о предоставлении каких-либо прав или льгот отдельным лицам и монастырям (с XII в.) или группам населения (с XVII в.). Важнейшие законодательные акты XVIII в.: Жалованные грамоты дворянству (свод сословных привилегий) и городам (основы самоуправления) 1785 г.

ЖАЛОВАННАЯ ГРАМОТА
ДВОРЯНСТВУ
ГОРОДОВОЕ ПОЛОЖЕНІЕ

РОССИЯ В КОНЦЕ XVII—XVIII в.

«Просвещенный абсолютизм» — обозначение политики абсолютизма в ряде европейских стран во второй половине XVIII в., которая выражалась в преобразовании наиболее устаревших социальных институтов (упразднение некоторых сословных привилегий, подчинение церкви государству, реформы — крестьянская, судебная, школьного обучения, смягчение цензуры и др.). Представители «просвещенного абсолютизма» (Иосиф II в Австрии, Фридрих II в Пруссии, Екатерина II в России — до начала 70-х гг. XVIII в. и др.), используя популярность идей французского Просвещения, изображали свою деятельность как «союз философов и государей». «Просвещенный абсолютизм» был направлен главным образом на укрепление дворянства, хотя некоторые реформы способствовали развитию капиталистического уклада.

РОССИЯ В КОНЦЕ XVII—XVIII в.

Духовный регламент — законодательный акт Петра I (1721) о реформе церковного управления. Согласно Духовному регламенту церковь подчинялась государству, вместо патриаршества учреждался Синод.

Обер-прокурор — в Российской империи сановник, светское лицо, возглавлявшее Синод.

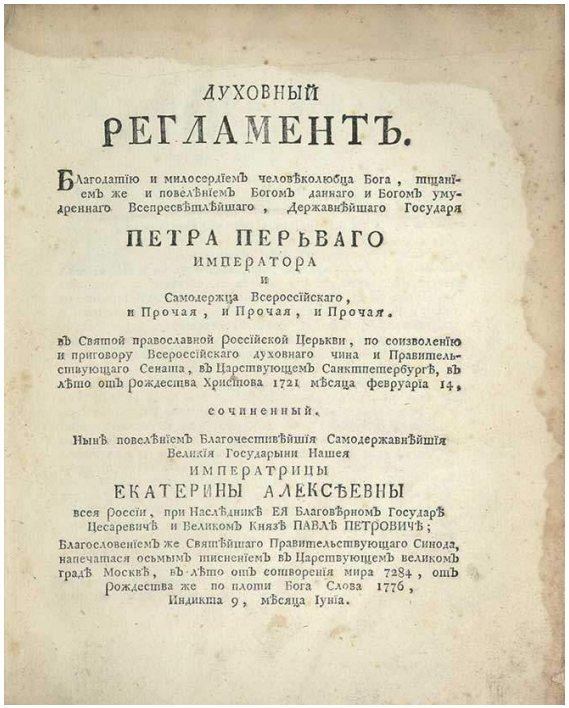

ДУХОВНЫЙ
РЕГЛАМЕНТЪ.

Благодатію и милосердіемъ человѣколюбца Бога, тщаніемъ же и повелѣніемъ Богомъ даннаго и Богомъ умудреннаго Всепресвѣтлѣйшаго, Державнѣйшаго Государя

ПЕТРА ПЕРЬВАГО
ИМПЕРАТОРА
и
Самодержца Всероссійскаго,
и Прочая, и Прочая, и Прочая.

въ Святой православной Россійской Церкви, по соизволенію и приговору Всероссійскаго духовнаго чина и Правительствующаго Сената, въ Царствующемъ Санктпетербургѣ, въ лѣто отъ рождества Христова 1721 мѣсяца февруарія 14,

сочиненный.

Нынѣ повелѣніемъ Благочестивѣйшія Самодержавнѣйшія Великія Государыни Нашея
ИМПЕРАТРИЦЫ
ЕКАТЕРИНЫ АЛЕКСѢЕВНЫ
всея Россіи, при Наслѣдникѣ Ея Благовѣрномъ Государѣ Цесаревичѣ и Великомъ Князѣ ПАВЛѢ ПЕТРОВИЧѣ;

Благословеніемъ же Святѣйшаго Правительствующаго Синода, напечатася осьмымъ тисненіемъ въ Царствующемъ великомъ градѣ Москвѣ, въ лѣто отъ сотворенія мира 7284, отъ рождества же по плоти Бога Слова 1776, Индиктна 9, мѣсяца Іуніа.

Духовный регламент

Заключение