Московское государство в XV веке

Русские земли на политической карте Европы и мира в начале XV века

Политическая география русских земель

- В конце XIV в. в состав Московского государства вошли города Устюг и Вологда, ранее принадлежавшие Новгородской земле.
- Большинство Западно-русских земель, ранее составлявших Киевское, Галицко-Волынское, Черниговское, Турово-Пинское, Смоленское и другие княжества, теперь входили в состав Польши и Великого княжества Литовского, которые объединились в 1385 году в результате Кревской унии.
- Борьба за объединение русских земель теперь развернулась между Москвой и Великим княжеством Литовским.

Генуэзские колонии в Причерноморье

- С конца XIII в. в Черное море переместился центр противоборства Венеции и Генуи за первенство в морской торговле в Восточной Европе.
- При поддержке Византии Генуэзцы создали вдоль северного побережья Черного моря ряд укрепленных торговых центров, важнейшим из которых была Кафа (современная Феодосия), переданная генуэзцам в 1266 году властями Золотой Орд
- Другие города: Балаклава, Судак, Воспоро (Керчь),

  Тана (в устье Дона), Мапа (Анапа) и др.
- Русские купцы (гости) активно торговали с итальянскими колониями.

Ослабление Византии

- После захвата и разграбления крестоносцами в 1204 году Константинополь так и не сумел вернуть былое величие.
- Разорительными для страны были привилегии генуэзским купцам.
- Византия не имела возможности сдерживать нараставший натиск турок-османов.
- В 1389 году в битве на Косовом поле турки разгромили сербское войско и вскоре подчинили Сербию.
- Македония, Болгария, часть Греции, да и сам Константинополь попали в зависимость от султана и платили ему дань.

Московское княжество в первой половине XV века

Изменение в порядке владения землей

- После присоединения к Московскому княжеству территорий других земель в нем наряду с *вотчиной* возник новый вид земельной собственности – *поместье*.
- Московские князья отбирали на новых территориях земли у вотчинников, которые враждебно относились к Москве, и отдавали их («испомещали») людям, которые находились у них на службе. Таких людей стали называть *помещиками*.
- В отличие от вотчины, поместье давалось лишь при условии несения службы князю и <u>не передавалось по наследству</u>.
- Быстрый рост поместного землевладения был связан со стремлением московских князей увеличить слой *служилых людей*, на которых они могли бы опереться.

Василий I (1389-1425)

- Дмитрий Донской умер в 1389 году. В своем завещании он передал Московское княжество и владимирский престол своему старшему сыну Василию I, не испрашивая разрешения у Орды. Хан Тохтамыш лишь подтвердил права Василия Дмитриевича.
- Василий I продолжал политику отца – присоединил к Москве Нижегородское, Муромское и Тарусское княжества.
- В 1391 году Василий женился на дочери Витовта Софье.

Битва на реке Ворскле и рать эмира Едигея

- Потерпев поражение от Тимура (в 1395 году), Тохтамыш ушел в Литву и заключил союз с Витовтом.
- В **1399** году в битве на реке *Ворскле* (левый приток Днепра) Витовт и Тохтамыш были разбиты ставленником Тимура новым ордынским ханом Тимур-Кутлуком и беклярибеком Едигеем.
- Вскоре Едигей организовал переворот и убил Тимур-Кутлука.
- В **1408** Едигей вторгся в московские пределы и три недели осаждал московский Кремль. Были сожжены Переяславль, Ростов, Дмитров, Серпухов, Нижний Новгород.
- Василий был вынужден возобновить уплату «выхода».

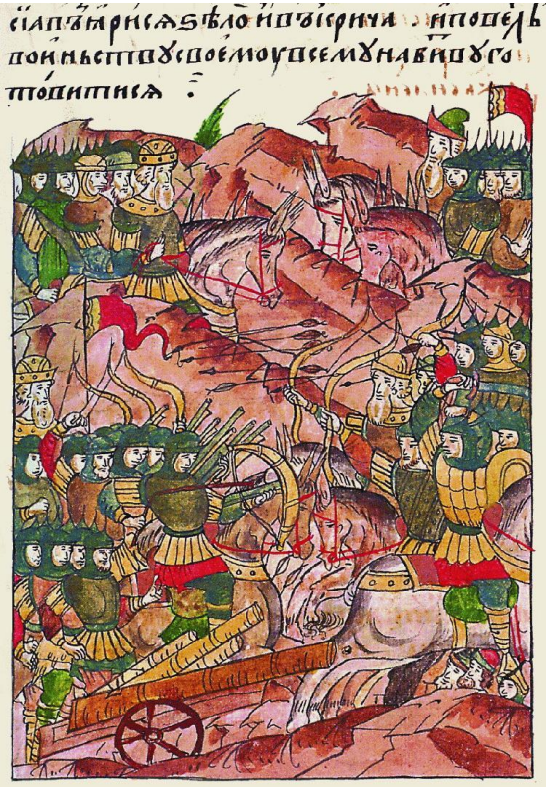

Междоусобная (феодальная) война в 1433 – 1453

- Василий I завещал престол 9-летнему сыну Василию Васильевичу, но на власть стал претендовать младший брат Василия I Юрий Дмитриевич Звенигородский.
- Опекуном Василия II стал его дед Витовт, который умер в 1430 году.
- В 1433 году Юрий Дмитриевич выгнал Василия из Москвы, но в 1434 году умер.
- В борьбу вступают его сыновья – Василий Косой и Дмитрий Шемяка.

- Василий II (Темный) – 1425 – 1462

Междоусобная (феодальная) война в 1433 – 1453

- В 1445 году, воспользовавшись усобицей, в московские земли вторгаются ордынцы (казанский хан Улу-Мухаммед), разоряют Нижний Новгород, в сражении под Суздалем разбивают московское войско и берут в плен Василия II.
- Василия освобождают под огромный выкуп, но обвиняют в том, что он «навел ордынцев на Русь».
- В 1446 году сторонники Дмитрия Шемяки захватывают Москву, ослепляют Василия II и отправляют его в заточение в Углич.

Дмитрий Шемяка

Междоусобная (феодальная) война в 1433 – 1453

- Бояре и Церковь выступили на стороне Василия. Василий заключил союз с Борисом Александровичем Тверским, с которым они обручили детей – будущего Ивана III и Марию.
- Дмитрия Шемяку обвинили в союзе с татарами. Он бежал в Новгород и там умер в 1453 году. Василий обвинил новгородских бояр в измене и в 1456 году двинул на Новгород войско. Новгородцы были разбиты под Русой и были вынуждены подписать *Яжелбицкий мир*, по которому *Новгород лишался прав внешних сношений и законодательных прав*. Высшей судебной инстанцией стал считаться Великий князь Московский.
- <u>В результате феодальной войны:</u>

- ликвидировано большинство московских уделов, в т.ч. уделы сыновей Юрия Дмитриевича;
- приведены к покорности Новгород и Вятка (окончательно присоединена к Московскому государству в 1489), в Пскове появился великокняжеский наместник;
- приобретены Венев и Тула;
- создано Касимовское ханство для защиты русских рубежей от ордынских набегов – впервые среди служилых людей московского царя появились ордынские царевичи.

Вечный мир с Литвой

- В 1449 году Василий II заключил договор с Литвой, в котором обговаривалось, к какой земле «тянут» те или иные земли, города, волости и князья со своими владениями.
- Великое княжество Литовское отказывалось от претензий на Новгород и Псков и не должно было вмешиваться в его конфликты с Ливонским орденом или Москвой.
- Сохранялась зависимость Тверского княжества от Литвы.
- Декларировалась свобода действий тверского и рязанского князей – рязанский князь мог при желании перейти на сторону Казимира.
- Смоленск, Любутск, Мценск были отнесены к ВКЛ.
- Верховские княжества оставались под литовской властью, но отдельные вотчины перешли к Москве.
- Казимир обязался не принимать у себя Дмитрия Шемяку, а Василий – соперника Казимира Михаила Сигизмундовича.

- Казимир IV (1440 – 1492)

Вопрос о Верховских княжествах

- Верховские княжества – русские удельные княжества в верховьях реки Оки, которые возникли в XII–XIII веках как уделы Черниговского княжества.
- Обладая в XIV в. независимостью, в начале XV века эти княжества попали в зависимость от Великого княжества Литовского, которому выплачивали так называемое «полетнее» (то есть ежегодную дань).
- При этом часть княжеств полностью сохранили внутреннюю автономию и свои правящие династии даже после вхождения в состав ВКЛ.
- Успехи великого князя Московского Ивана III в борьбе с Ордой способствовали «отъездам» верховских князей на московскую службу, что привело к русско-литовским войнам в конце XV-XVI вв.

Великокняжеская власть и Церковь

Отношения с Церковью

- Еще при Ольгерде и под его давлением константинопольский патриарх поставил на Литву отдельного митрополита *Киприана* с условием, что после смерти Алексея тот останется на вновь объединившейся русской митрополии.
- Митрополиты Киприан (1378–1408) и Фотий (1408–1431) старались проводить независимую политику и не допускали безоговорочной поддержки московских князей.
- После смерти Фотия начинается борьба за митрополичью кафедру между московскими и литовскими ставленниками.
- В 1437 году в Москву прибывает *Исидор* – последний из назначенных Константинополем митрополитов из греков. Вскоре он отправляется на VIII Вселенский собор во Флоренцию, где входит в число активных сторонников объединения Западной и Восточной христианских церквей (Флорентийская уния 1439 года).

Отношения с Церковью

- В Византии на Флорентийскую унию смотрели как на средство объединить усилия с Западом, чтобы остановить продвижение турок.
- На Руси же это решение было воспринято как «богомерзкое» деяние, отступление от православия, ересь.
- Возвратившийся в сане кардинала Исидор был арестован и заключен в Чудов монастырь как отступник веры. Позже он бежал в Литву, а оттуда – в Италию.
- Уния и падение Константинополя (**1453**) подорвали авторитет греческой Церкви. Киевская митрополия стала автокефальной.
- Впервые без согласия Константинополя митрополитом Киевским и всея Руси в 1448 году был избран *епископ рязанский и муромский* Иона, который поддержал Василия II в феодальной войне. С этого момента начинается рост зависимости митрополита и Церкви от великокняжеской светской власти.
- В 1458 году вселенский патриарх и папа римский при поддержке властей ВКЛ, несмотря на протесты митрополита Ионы, признали митрополитом Киевским и всея Руси Григория, сторонника унии и ученика Исидора. С тех пор до 1461 г. действовали два митрополита Киевских и всея Руси – в Киеве – назначенный Константинополем, и в Москве – избранный высшим духовенством под контролем великого князя. После смерти Ионы была учреждена Московская митрополия и избран первый митрополит Московский и всея Руси – Феодосий

Стяжатели и нестяжатели

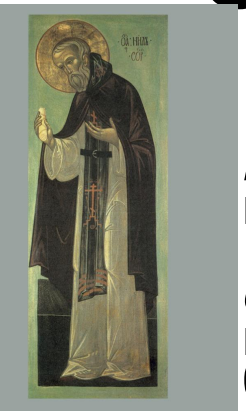

Нестяжатели – выступали против монастырского землевладения. *Нил Сорский* (1433–1508) – основатель *скитского* жительства. Считал, что монастыри не должны заниматься благотворительностью и хозяйственной деятельностью, поэтому им не нужны земельные владения. Выступал против казни за еретические высказывания. Последователями Нила Сорского были монах *Вассиан Патрикеев* и писатель, богослов *Максим Грек.* Первоначально Иван III поддерживал нестяжателей и близких им «жидовствующих» еретиков, выступавших за самодержавную великокняжескую власть. На стороне еретиков была невестка Ивана III Елена Стефановна (жена Ивана Молодого) и его внук Дмитрий, объявленный в 1498 году соправителем Ивана.

- «Стяжатели» (*иосифляне*). *Иосиф Волоцкий* (1439–1515) – отстаивали право монастырей на землевладение и владение имуществом, т.к. церкви нужны средства, чтобы заниматься благотворительностью и просвещением. Призывал к казни еретиков. Иван III в конечном итоге встал на сторону иосифлян и своей жены Софьи Палеолог, а также сына Василия III, которые их поддерживали. Вокруг Софьи и Василия группировались и сторонники боярских вольностей. Однако Василий, став великим князем, еще меньше совещался с боярами, нежели Иван III. В дальнейшем иосифляне стали идеологами монархической власти.

Отношения с Церковью

- С конца XV в. светские власти предпринимали попытки секуляризации (изъятия) церковных земель, с целью не только приобретения плодородных и богатых земель, принадлежавших монастырям, но и подчинения церковной власти светской.
- Иван III обещал взамен содержать Церковь за счет казны, но против попытки секуляризации выступил церковный собор 1503 года.
- Объединяя русские земли, великие князья ограничивали налоговые льготы Церкви и подчиняли настоятелей монастырей своему суду по светским делам.
- Тем не менее, светская власть нуждалась в поддержке Церкви. Василий III покровительствовал Иосифу Волоцкому и вышедшему из его обители митрополиту Даниилу. Митрополит разрешил развод Василия III с первой женой Соломонией Сабуровой и оправдывал его расправы над политическими противниками. Иосиф Волоцкий провозглашал божественный характер власти государя.

Распад Золотой Орды и его последствия

Разгром Тимуром Золотой Орды

- Тимур (Тамерлан), ставший около 1370 года правителем города Самарканда в Средней Азии, хоть и не был потомком Чингисхана, решил выполнить его заветы и завоевать весь мир.
- В 1395 году Тимур разгромил Тохтамыша и опустошил земли Золотой Орды.
- После этого Тимур двинулся на Русь, осадил и взял Елец на окраине Рязанской земли, однако был вынужден повернуть назад, получив известие о восстании в своей державе.
- После смерти Тимура в 1405 году его держава стала распадаться. Продолжился и распад Золотой Орды.

- Тимур (1336 – 1405)

Образование новых государств на юго-восточных рубежах Руси

- В конце XIV – начале XV вв. от Орды отделилась огромная территория к востоку от Волги, заселенная тюркскими кочевыми племенами. Она получила название *Ногайской орды*. Ее столицей стал город Сарайчик в низовьях реки Яик (ныне Урал).
- В 1436–1437 гг. хан Золотой Орды Улу-Мухаммед был изгнан своими противниками и ушел в волжско-камское междуречье, на территорию бывшей Волжской Булгарии, где в 1438 году основал собственное государство со столицей в городе Казань. Государство получило название *Казанского ханства*.
- К середине XV в. (1443) из состава Золотой Орды выделилось *Крымское ханство,* которое включала в себя не только территорию Крымского полуострова, но и земли в низовьях Днепра. В 1475 году в Крым вторглись войска Османской империи. Они уничтожили генуэзские колонии, а крымские ханы признали свою зависимость от османского султана. В 1478 году крымским ханом стал Менгли-Гирей.

Образование новых государств на юго-восточных рубежах Руси

- Остатки Золотой Орды в степном междуречье Волги и Днепра называли *Большой Ордой*. Ее столицей был Новый Сарай, расположенный близ современного Волгограда.
- В 1502 году Менгли-Гирей в союзе с московскими войсками окончательно разгромил Большую Орду. На части ее территории укрепилось *Астраханское ханство* со столицей Хаджи-Тархан (Астрахань), образованное в 1459 г.
- В 1420 г. за Уральскими горами возникло *Сибирское ханство* (по названию столицы – Сибир, или Кашлык). Город стал столицей ханства в 1495 г., после длительной междоусобной борьбы.

Взаимоотношения новых государств с Русью

- Когда Улу-Мухаммед стал Казанским ханом, он решил восстановить своё господство над Русью и заставить московского князя платить дань по-прежнему ему, а не хану Большой орды.
- Улу-Мухаммед предпринял два похода на Русь – в 1439 и 1444–1445 гг. В ходе сражения у Спасо-Ефимиева монастыря в окрестностях Суздаля войско Василия II было разбито, а сам он попал в плен. Улу-Мухаммед согласился отпустить московского князя за огромный выкуп. В русские города были назначены казанские чиновники для сбора налогов.
- В 1452 году сын Улу-Мухаммеда Касим, поссорившись со свои старшим братом, захватившим власть в Казани, перешел на службу к Василию Темному. Василий отдал ему в удел городок на левом берегу Оки, который с тех пор стал называться Касимовом. Здесь образовалось зависимое от Москвы *Касимовское ханство*.

Московское государство при Иване III (1462 – 1505)

Присоединение Новгорода

- В среде новгородских бояр сложились две группировки. Часть бояр во главе с вдовой посадника Марфой Борецкой и ее сыновьями выступали за союз с Великим княжеством Литовским, другие бояре считали, что сохранить независимость можно, укрепляя отношения с Москвой.
- В 1471 группировка Борецкой, взяв верх, заключила договор с великим литовским князем и польским королем Казимиром IV о признании его своим князем.

- Марфа Борецкая

Присоединение Новгорода

- Узнав об этом, Иван III обвинил новгородцев в отступлении от веры и двинулся с полками на Новгород.
- В июле **1471** года московские войска под командованием Даниила Холмского наголову разбили новгородское ополчение *в битве на реке Шелони*.
- Между Москвой и Новгородом был подписан *Коростынский мирный договор*, по которому город сохранил независимость, но выплатил Москве значительную денежную сумму и был вынужден отказаться от союза с Литвой. Сын Марфы Дмитрий Борецкий был казнен за измену.
- В 1477 году Иван III предпринял еще один поход на Новгород. В январе **1478** года самостоятельность города была ликвидирована, вече распущено, а вечевой колокол увезен в Москву.
- В середине 1480-х гг. многие новгородские бояре были переселены, а их земли отданы московским служилым людям. Некоторые волости были отобраны у новгородского владыки и монастырей.

Ликвидация ордынского владычества на Руси

- С 1472 года Иван перестал посылать дань Большой Орде.
- Его войска совершили три похода на Казань – в 1467, 1469 и 1487. В результате на ханский престол в Казани сел дружественный Москве хан.
- В 1480 году хану Большой Орды Ахмату удалось собрать вокруг себя почти все силы бывшей Золотой Орды. Он заключил союз с Казимиром IV и двинулся на Русь.

- Даниил Холмский

Стояние на реке Угре

- 8 октября **1480** г. ордынские войска подошли к притоку Оки реке Угре, по которой проходила русско-литовская граница, и стали ждать Казимира.
- Но Иван III заключил союз с крымским ханом Менгли-Гиреем, который совершил набег на южные земли Великого княжества Литовского. В самой Литве назревал заговор православных князей, и в этих условиях Казимир не решился выступить против Москвы.
- Московские и ордынские войска стояли друг напротив друга по разным берегам Угры больше месяца. 11 ноября Ахмат приказал своему войску отступить. Вскоре он был убит в Орде.

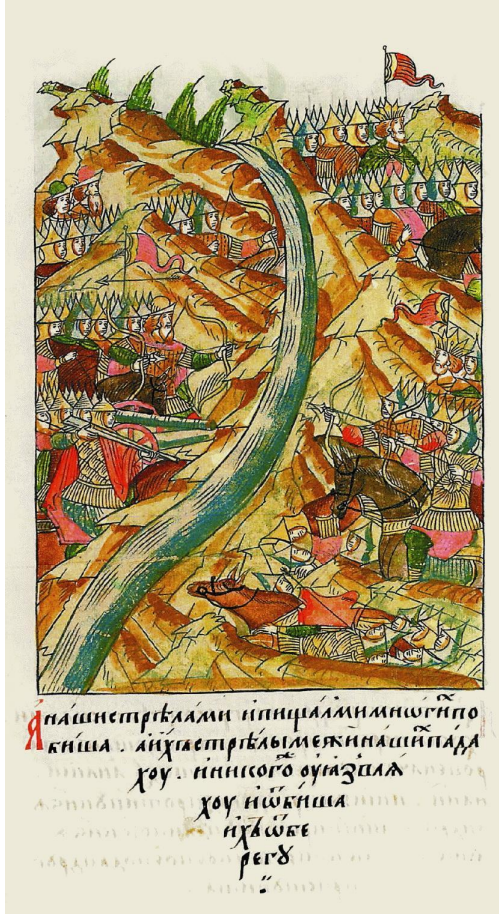

Вхождение Твери в состав Московского государства

- Тверской князь Михаил Борисович попытался заключить союз с Казимиром IV. В ответ Иван III осенью **1485** года повел войска на Тверь. Тверские бояре перешли на его сторону, а Михаил Борисович бежал в Литву.
- Тверским князем стал Иван Молодой – сын Ивана III и тверской княжны Марии Борисовны.
- После смерти Ивана Молодого в **1490** году Тверское княжество вошло в состав московского великокняжеского домена.

Русско-литовские войны

- *Пограничная война 1487–1494* – Литва уступила Москве владения Новосильских и Вяземских князей; Александр Казимирович женился на дочери Ивана III Елене. В договоре Иван III употребил титул *«государь всея Руси»*. В ходе войны в **1492** году напротив ливонской крепости Нарва была основана русская крепость *Ивангород* – первый морской порт России.
- *Война 1500–1503* – вызвана переходом ряда удельных литовско-русских князей на службу к Ивану III. Союзником Московского государства выступило Крымское ханство, союзником Литвы – Ливонская конфедерация. В **1500** году в *битве на реке Ведроши* московское войско под командованием *Даниила Щени* наголову разбило противника. Война закончилась подписанием *Благовещенского перемирия*, по которому Москве отошли около трети всех литовских земель, в т.ч. Чернигов, Гомель, Новгород-Северский и Брянск.
- В ходе *Русско-литовской войны 1512–1522* («Десятилетней войны») к Москве перешел Смоленск (взят войсками *Даниила Щени* в **1514** году). В память о взятии Смоленска недалеко от Москвы был построен Новодевичий монастырь.

Даниил Щеня

Ликвидация независимости Пскова и присоединение Рязани

- При сыне Ивана III Василии III была ликвидирована независимость Пскова (**1510**).
- В 1521 к Москве присоединены рязанские земли.

Василий III (1505–1533)

Возвышение великокняжеской власти

- После смерти в 1467 году первой жены Ивана III тверской княжны Марии Иван в 1472 году женился на племяннице последнего византийского императора Софье Палеолог. Тем самым он становился как бы преемником византийской династии.
- В официальных документах Русь стала именоваться на византийский манер – Россия.
- В 1497 году на печати князя московского появляется изображение двуглавого орла с коронами на головах. Двуглавый орел – эмблема рода Палеологов, он считался символом императорской власти.
- Иван принял новый титул – «государь всея Руси». Он называл себя самодержцем, на торжественных приемах стал появляться со скипетром и державой, в шапке Мономаха.

- Софья Палеолог

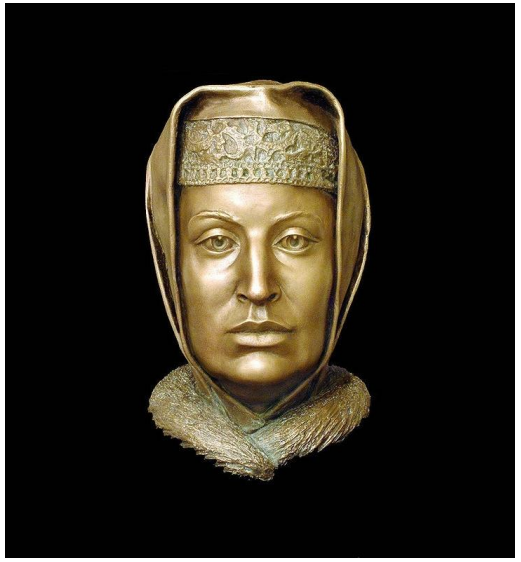

Формирование централизованной системы управления

- Во главе системы управления стоял *великий князь, государь всея Руси*. Только он имел право издавать законы, вести переговоры с другими государствами, объявлять войну, заключать мир, чеканить монету.
- Великий князь держал совет с *Боярской Думой*, которая состояла из представителей старинных московских боярских родов.
- Территория России делилась на *уезды*, границы которых совпадали с границами прежних удельных княжеств. В них великий князь посылал своих управителей – воевод-*наместников*. Они собирали налоги, чинили суд, следили за исполнением княжеских указов. Воеводы не получали от государства плату, оставляя себе часть налогов. Такой порядок содержания должностных лиц за счет населения назывался кормлением.
- Постепенно установился порядок, при котором люди назначались на должности в зависимости от знатности рода и того, какую должность занимали их предки. Такой порядок назывался местничеством. Если некогда один человек был подчинен по службе другому, то их дети, племянники и внуки должны были находиться в таком же отношении.

Судебник **1497** года

- В **1497** году Иван III издал Судебник – первый свод законов единого государства. В нем были собраны все законы Московского княжества, а также использованы законы других русских земель (например, из Псковской судной грамоты).
- В Судебнике впервые встречается термин «поместье».
- Судебник разрешал крестьянские переходы только раз в году – в Юрьев день (в течение недели до и после 26 ноября). При этом крестьянин должен был выплатить владельцу пожилое (примерно 1 рубль с человека).
- Судебник стал важным шагом к формированию в России централизованного государства.

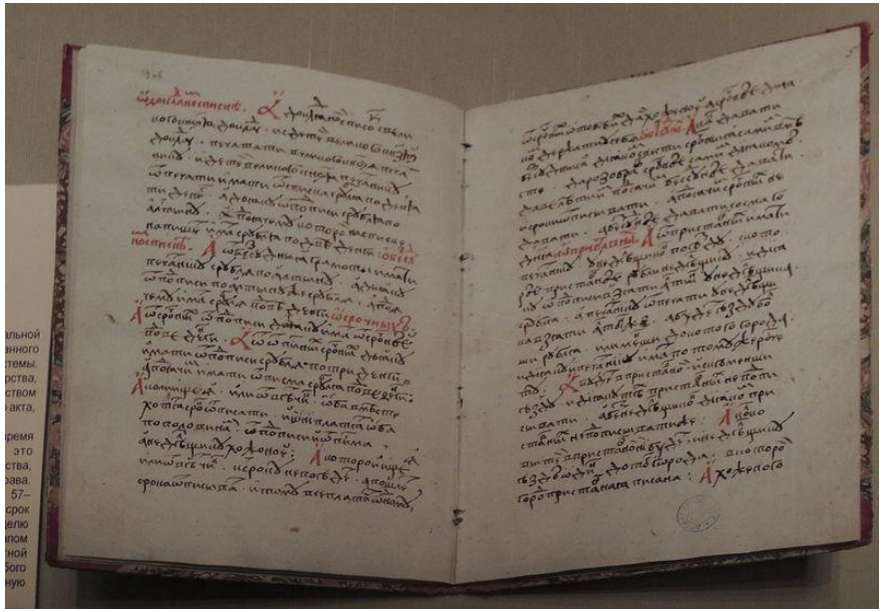

•СПАСИБО ЗА ВНИМАНИЕ!